盛京時報

休刊日…中日大祭禮拜日之翌日

大正三年陰正月二十一日　陽二月十五日

本報價目（每張銅元五枚　每月七角五　外埠郵寄每月九角　半年五圓　全年九元五）

告白刊例（一行五號字十六字起碼登一日者每行四分　登長期者價格面議）

奉天大西門外大什字街路北

發行人　一宮房次郎

發行所　盛京時報館

電話　日一二二番　中一一六八號

雜錄

補誌河南都督呈大總統文

竊鎮芳等前以財政困難河南自治司法各機關以及高等小學均未完善擬請酌量裁改於民國二年十一月廿九日電陳鈞座幷分電院部在案嗣奉電諭暨電悉已交院速議來電敷陳痛切閱之惻然正可於此時一致進行刷新政治查湘鄂縣議會均已裁撤各省初級審廳亦多請裁汴省事同一律亦可酌核辦理該都督等當持以毅力勞怨勿辭庶幾休養生息或可有冀至徒具形式之各種機關或併或裁應即悉心規定切實施行是爲至要復准國務院電開大總統發下豔電悉所陳裁併自治機關取締學校整頓法院各辦法既省國帑且益地方碩籌偉畫殊深佩慰已交政務部核發辦理各等因自應遵照辦理月餘以來依次裁併始稍就緒惟司法教育兩項格於法律事實有不得不量予變通者謹將辦理情形詳晰陳之

一自治機關之裁併也●●●●●●查臨時廳州縣議參會法爲臨時省議會所規定彼時直隸州廳尚仍其舊且在臨時期內故該法令經聲明僅備臨時之用現在國家既正式成立廳州名稱業奉大總統教令改正且地方團體既不會議軍事亦不干涉外交廳州參議會法二十一條之規定有議認爲秘密咨明知事不得公布明文亦與共和精神相違背況中央法律多付闕如何者爲中央行政分部何者爲地方自治團體尚未明瞭應將廳州縣議參各會一律取消城鎮鄉議董各會亦照此辦理巡警教練所創自前清彼時初設巡警不得不爲教練所之預備現在各縣警額無力擴充候補巡警日形擁擠招考罔應應即截止城防局事宜在清鄉範圍以內現既實行清鄉應行裁併農林會雖經提倡亦鮮實効農民知識未開應即廢止公欵局章與現制不合省議會業經閉會無從交議另訂暫行章程辦理此裁併自治機關之情形也

一法院之整頓也●●●●查八府審檢各廳舊由府治改設彼時以府統縣藉資表率縣制既更名稱不符雖云聯境隸屬無關各縣不受節制審廳必欲干涉甲是乙非卒難解決且創設之初因陋就簡廳長月薪不滿五十推事帮審每下愈況匪惟不敷辦公亦幾難以自給捉襟肘見竭蹶時形況一百八縣同一人民被受審判裁制此由知事審理擊析相聞待遇殊異揆之情理尤多扞格至各縣帮審權限不分爭議時起尤與司法前途多所窒礙應即一併裁撤惟省城初級廳雖奉大總統令各省初級廳亦多請裁汴省事同一律等語第現時法院編制法尚未改易初級取消地方廳接辦案件苦無依據惟司法部電商維持似應照舊繼續辦理所有欵項按月照支此法院之格於法律酌量變通之情形也

一學校之取締也●●●查高初小學辦理亦近十年迄無成効舉行考試以資救濟實爲當務之急惟近年人民心理因國家功令所在已競趨於學校一途各縣公欵亦惟學校提取最多揆其創辦之意亦間或熱心公益不涉偏私且有捐助鉅金曾邀獎勵者倘一律改弦而更張恐頑固者流自鳴得意新舊衝突勢成水火學欵爭執動多轇轕茲擬雙方並進以觀其成一面飭由教育司詳查各縣高初小學凡虛糜鉅欵或徒具形式及人數不足忽作忽輟者一概取消其振奮精神行將畢業之學校暫仍其舊●●●●●●一面擬定校外考試法　凡兒童不能遠離鄉里（無力入學）或曾經取消之各校學生均可延師在塾教授按部定小學課程審定之小學課本分門別類切實練習不問年限資格但能具高小學畢業相當之程度者經試驗合格後即准其升入中學考試地點則按區分配考取人數則按各縣從前學額量爲核減先期由縣知事舉行縣試酌加數倍呈送未經呈送者不得與考屆試驗時期咨請教育部派員考試以昭愼重試驗之法一如錄試專試驗中文合格者方許與科學試驗二科學試驗即以部頒審定之高等小學教科書爲準三日述取以上各問題口試一次所有試期量爲縮短以二年一週在校各生仍各縣之教育會勸學所有名無實應即裁撤以節虛糜似此一方謀縮短一方謀進取庶取財較貢而力學者亦不至向隅此學校之準諸事實酌量變通之情形也以上三項辦法鎮芳再四磋商意見一致徵諸輿論亦極贊同節省之欵現正清理令飭專欵存儲俟有成數即行協解中央如蒙允准伏懇飭下國務院分交內務司法財政教育各部批示祇遵至各縣學校裁減若干校外考試章程及細則之若何規定所有遵照電令辦理各緣由理合呈請鑒核施行謹呈

梅花（日本大和月瀨）

黃興轉覆現政府之詭計

破壞民國之詭計亂黨不一其策如挑撥中蒙也挑撥滿漢也皆其慣用之手段也近日更出奇計欲挑撥南北人之惡感無非欲破壞國家而已茲據訪聞謂有某國人云亂黨亡命東京者在該處組織一新同盟會宗旨極其狠毒謂非達到目的不止日前曾假某處開密會一次首由黃興演說謂辛亥革命雖以改良惡政府爲號招實以滿漢問題爲成功之要素蓋以作事非有一定不可抗力之標定目的即不能令人人堅信不惑不能令人人堅信不惑即不能令人人勇往直進滿漢問題者我漢族前此承認必當革命之不可抗力標定宗旨也卒藉之以收成功今後作事仍非有一定不可抗力標定宗旨不足以堅衆志而期成功即所謂南北意見是也我同人當靜心思之究竟南人與北人近否北人與南人近否利害相關不待辨而後明也諸公能於此一點著想則自信力不愁不能堅定然後分途做去不愁不成功也▽曰前此失敗雖由袁某舊勢力所致究竟還是我們粗莽自取者居多今後當大變方針取以近爲攻主意（一）交歡政界方今政府南人居多雖以自巳勢力爲先然語以南北利害則未有不動心者更加以經濟接洽不慮其不返轉來也（二）標榜總統袁某手雖老辣然於爲自己利用之人無不依重委任我同志南人凡入政界者首當以擁護其總統爲第一要著暗中移轉實權到手雖伊終身總統終身天子當亦無害我輩實權之進行也此外之永握交通權實業權教育權地方行政權警政種種總之不與其總統權抵觸則未有不能由我輩之從容緩布者俟聯滿聯蒙聯回聯匪大成後不愁不能除其空手獨立之總統也今雖蒙古西藏甘肅已著手進行外猶有兩省須亟爲設法一陝西一山西然以二省比較言之陝西似較山西爲猶急山西民性遲鈍風氣日塞雖革命後稍有轉機然近以南北意見相持各圖私利三數年內大約不能發生自有自强思潮稍緩尚無大慮惟陝西地接蜀隴俗悍民强似可利用然其地點與我們所標之不可抗力宗旨相左此不可不籌劃者也近日本正垂涎陝省石油我輩正當利用此機會與外人聯合奪占有之藉以聯絡其下級社會此不可不急爲進行者也後再在山西煤鐵鑛上擴張以聯絡山西總之實力不十分滿足決不輕舉妄動此我輩今後抱定之惟一宗旨也今日猶有一急起直追之事稍縱即逝有不可一刻緩者即由地方考選知事是也首次開端大約社會不大注意我輩當速電內地鼓吹其能多送儘多送品類不厭其雜資格不厭其僞一方面電北京政府同人囑其抑北扶南以地方利害關係動之不愁伊等不極力臂助也

內務部改定各省重複縣名呈文並清單（續）

桃源　湖南省　應存

（理由）湖南桃源縣宋乾德初析置迄今未革雖與江蘇省重複然定名在前應存

江蘇省　擬改名泗陽縣

（理由）江蘇桃源縣即元至元十四年所置桃園縣迨明初訛園爲源遂更名迄今未改與湖南省重複且名不副實後應即改定該縣在漢爲泗陽縣且泗水在縣北擬復舊稱定名泗陽縣

龍門　廣東省　應存

（理由）廣東龍門縣係明宏治九年置迄今未改雖與直隸省重複而設置較久擬存

直隸省　擬改名龍關縣

（理由）直隸龍門縣係前清康熙三十二年復置迄今未改與廣東省重複設置在後應即改定查該縣地方有龍門關爲北方要塞擬取其意改名龍關縣

石門　湖南省　應存

（理由）湖南石門縣係梁紹泰元年西魏所置隋唐以來迄今未改雖（與）浙江省重複而定名在先擬存

浙江省　擬改名崇德縣

（理由）浙江石門縣係前清康熙元年因明崇德縣改名與湖南省重複查該縣原名崇德自吳越析嘉興之崇德七鄉等處置縣以來迄明未改相沿較久應規復舊稱定名崇德縣

（未完）

火險告白

敝行經理火險已有年矣因今推廣交易起見左添承保市貨屋產家私衣箱煤房貨物等件凡遇不測立即照章賠償毫無延悞如蒙紳商賜顧者請移玉弊行面議可也至於保價開列於左

保頭等平房	每壹千元	八元
保二等平房	每壹千元	十元
保三等平房	每壹千元	十三元
保頭等房內存貨	每壹千元	十二元
保二等房內存貨	每壹千元	十五元
保三等房內存貨	每壹千元	二十元

代理　明治火險公司
代理　日本火險公司
代理　共同火險公司
代理　東京火險公司

三井洋行　奉天大西關　電話　中國一五五號　日本二一二號　日本三五號

看看 星速火急之告白

請工商界大注意　請油器界大注意

石印鉛印照像玻璃版及銅版大小機器各種

新式厚底製磯製臘製綿花精米製麪石油瓦斯發動機

石餅製造製油等其他有用諸般機器

此上各樣機器如欲購者敝號可先教授使用之法不取分文

豆鉛印金屬版各色油墨諸般材料一式

嵩彫刻銅版地紋花邊照相銅版及照像材料無一不備

紅白名片洋帳本顏信封紙黑藍紅名色墨水開門以在印舉八寶印色

學校用文具謄寫版材料品尺度粉筆石筆鋼筆圖書科學儀器等俱全

弊號開設至今幸蒙各位愛顧年久均因貨實價廉大方顧客雅代辦日本有名各工廠製造機器一切並迅速運到特此佈告

奉天城裡大北門大街

盛京書局　阿部號　電話　日本二五五番　中國二四七號

精米及運送　阿部號　撫順　精米所　電三一番

九重香皂之五大特色

用鮮美材料以工化學之法加製成品質細緻密最爲官紳適用之化粧品善能潤澤皮膚補益氣血使肌体滑麗嬰兒使用强壯股肉最爲有益於經濟衛生之主力俱能完全

總經理　奉天寺庄洋行　營口寺庄洋行

命令

（二月十二日）

●大總統命令

國務總理熊希齡兩呈辭職 熊希齡准免本官此令

特任孫寶琦兼代國務總理此令

伊犂領隊庫藏泰著會同楊飛霞辦理各旗營及蒙古事宜均歸新疆都督節制此令

北京專電

●中英合辦開採煤油礦之締約

英商美孚公司擬在陝西及北省各地開採煤油礦現與北京政府訂結合同聞其內容係由中英兩國組織合辦會社 股份由兩國按半負擔 但該會社監理權則由美孚公司操之

●熊總理辭職奉准

十二日熊總理准免本官總理一缺由孫外交總長暫行代理梁司法總長張農商總長汪教育總長等一併留職

●駐日陸公使訂期之履新

駐日中國公使陸宗輿氏訂於十七日由北京起程前往大連旋即換坐天草丸輪船赴日履新

上海專電

●白狼之一隊大肆猖獗

白匪之一隊約二千餘人以河南南陽府及武陽縣等處爲根據地 四出搶掠聞該匪頃在信陽之西北與官軍衝突官軍大敗所受損害頗鉅並聞該匪頭目現在皖省潁上縣山間指揮一切

●狼禍之益益蔓延

白狼現在豐陽附近出沒勢將侵迫安慶滁州一帶亦有土匪蜂起冒用白狼之名肆行焚掠聞南京因是現下頗形動搖

東京專電

●大岡議長辭職之說不確

衆議院議長大岡育造氏呈請辭職等情具見昨報茲據後電稱辭職一節確係傳聞之誤查並無此事

●貴族院開會紀事

貴族院本日開會高橋大藏大臣親蒞該院說明預算案嗣有江木千之氏與陸軍大臣議論增師問題陸相說明增師案延期實行之理由其詞中有鑑于四邊之事情等語江木氏反問其語之意義陸相答以閣議以此滿場洪笑文村田保氏關于海軍收賄問題詰責海相海相即辯明之傳賢次郎氏又向海相詰問該案久已擱置之理由海相答覆德國判決該案之後始知嫌疑者爲何人云云正午暫時休會

●政友會之減稅問題

政友會決定營業稅減額八百萬元之譜

●政友會提出減稅案

政友會定於本日下午將減稅案爲緊急動議提出于議會

●貴族院繼續開會

本日下午貴族院繼續開會傳議員關於海軍審查會之疑義質問首相及海相兩相即時答覆說明至二鐘時閉會定於後日又開會繼續質問

●議場又起紛擾

政友會在下議院營業稅委員會要求得該會提出之議案即時解決反對派囂然反駁議場又復騷擾偶有旁聽者某毆打同志會議員某又極喧騷

●議員均皆無恙

自此次國民憤起釀起暴動以來議員左右頗覺危險現在調查議員均皆無恙

專件

分區設立礦務監督署之理由

礦務監督署官制之內容已誌前報茲悉設立礦務監督署分全國爲八區各立官署以直隸山東山西河南爲第一區其官署即由本部直接管轄之以奉天吉林黑龍江爲第二區官署設於長春以安徽江蘇浙江爲第三區官署設於江甯以湖南湖北江西爲第四區官署設於長沙以陝西甘肅新疆爲五區官署設於長安以廣東廣西福建爲六區官署設番禺以雲南貴州爲第七區官署設於昆明以四川爲第八區官署設於成都此外如蒙古西藏青海察哈爾則以治理異於腹地交通梗阻履勘不易且添設官治動關交涉暫時不設此項官署照舊辦理而八區之中又擬將第五第六第八三區暫緩設置或將第八區之四川自重慶以下劃入第四區而川南數屬則暫劃入第七區管理種種規畫極爲詳盡並聞該八區之分劃各有理由今擬誌於後以備留心礦業者之瀏覽

▲第一分劃之理由 直隸山東山西河南區域甚大礦產極富民國成立以來到部呈請辦礦者類多在直隸河南境內而京漢津浦京張汴洛正太諸鐵道皆貫穿於此四省區之中交通既便隨時皆可勘查且國內巨鑛如開灤嶧縣等鑛皆爲中國鑛業之先河亟宜設署監督以策進行惟爲節省經費起見可由本部直接管轄無庸另設官署

▲第二區分劃之理由 東三省鑛產以金鑛煤礦爲大宗而金鑛尤稱美富其最著者如如漠河庫爾瑪河黑河都魯河等地皆在吉林黑龍江之間煤礦則撫順本溪湖諸巨鑛悉在奉天區內然煤礦佳者已入日人之手故將來三省鑛業之希望惟在發達金鑛一策而金鑛又多在吉黑境長地居三省之中央有吉長鐵道以通吉林有東清鐵道以通黑龍江有南滿洲及京奉鐵道以通關內及奉天諸郡商業繁盛交通便利設官署於此既便調查又易監督故官署地點擬設於此

▲第三區分劃之理由 安徽江蘇浙江三省礦產以皖南爲最而浙江境內亦所在皆有其區域同在揚子江下流又有滬甯杭甬津浦南段等鐵道貫串其中三省合設一署交通敏捷水陸稱便至適中之地莫如江甯上達安慶下通蘇浙平日之監督易周臨時之察勘亦便故官署地點擬設於斯

▲第四區分劃之理由 此區鑛產以湖南爲最富北湖除大冶產鐵江西除萍鄉產煤外幾不敵湖南鑛產三分之一自戊戌以來迄今採鑛者不下數千處其豐富可知鑛產既以湖南爲最富則調查之事亦必以湖南爲最多今設鑛務監督署於湖南之長沙不獨可節調查之經費省調查之時日而東南有萍株鐵道之便東北有湖湘水道便則贛鄂兩省設立一鑛務署自足以資監督而徐圖發展

▲第五區分劃之理由 陝甘新三省區域極大山脈綿延鑛產之豐富早騰說於中外人士惟偏處西北交通阻隔實業不興雖有佳鑛多未開採除陝西石油及各處採用之煤礦外其餘五金各鑛幾無人知若設專署力爲經營則將來鑛務之發達不難遠駕乎他區至設署計畫以三省之遼濶本非一署所能兼轄但於此鑛業幼稚之區又値財政困難之際省設一署力有未能故擬就交通較便發達較早之長安先設一署暫爲兼轄以俟他日徐圖擴充

（未完）

契稅條例施行細則

第一條 各省國稅廳奉到部頒契紙式樣後應即製備契紙編列號次加蓋騎縫印頒發該管各徵稅官署備用

第二條 契紙分典賣二種均用四聯制一聯交業主收執一聯繳國稅廳查核一聯存徵收官署訂冊備案一聯彙呈財政部備查

第三條 徵收官署奉到契紙後應於各聯年月日上加蓋本署印章

第四條 各省國稅廳所需特別印花第一次由部預計數目頒發以後續領應統核各徵收官署每月需用數目呈部請領分別轉發

第五條 特別印花稅種類如左

一赤色 五角 二綠色 一元 三紅色 五元 四紫色 十元 五藍色 五十元 六黃色 百元

第六條 契據應貼之特別印花由立契人照應繳稅額向徵收官署購買貼用由該管官加蓋圖章於印花票與騎縫之間

第七條 業經貼用之特別印花不准揭下再貼違者照印花稅法第十條處罰

第八條 僞造或改造特別印花稅票者照印花稅法第十一條處罰

第九條 貼用特別印花稅票如稅額不足五角之數者仍應照五角計算

第十條 各徵收官署領用特別印花因有損傷或汚壞不能貼用者得聲明理由繳由原領之各國稅廳轉繳財政部

第十一條 各徵收官署應將契稅條例端楷騰寫簇配木櫃懸掛門外

第十二條 各徵收官署每日應將當地銀元現銀毫幣各市價書於粉牌懸掛門外出入價格一律不得任意高低

第十三條 各徵收官署收到各種款項均應塡給收據計分二種

一契紙費收據 一罰金收據

前項之收據應用四聯一聯付納款人收執一聯繳國稅廳一聯存徵收官署備案一聯彙呈財政部存查其格式由財政部定之

第十四條 各徵稅官署應於稅契時將契紙內開列不動產之坐落四至畝數與每畝價額及其總價另行註冊

第十五條 如有人舉發違犯契稅條例第七條或第八條之規定及本細則者經各徵稅官署查實後得於所收罰款內提成獎勵之但不得過十分之三

第十六條 各徵稅官署遇有違犯契稅條例係及本細則應科罰金者須算定罰款數目發書通告該本人知悉罰金通告書計分二種

第一種罰金通告書 通告違犯契稅條例第七條之規定不遵限報稅者用之

第二種罰金通告書 通告違犯契稅條例第八條之規定匿報契價者用之

前項之罰金通告書應用二聯一聯通告該本人查照一聯交徵稅官署備案

第十七條 各國稅廳及各收稅官署所收契紙價特別印花價暨罰款有中國銀行之分行或支店地方應隨時解交該分行或支店代收無中國銀行或支店地應於每月終解交該徵稅官署最近之中國銀行或支店代收以次轉解財政部

第十八條 各國稅廳及各徵稅官署應依左列期限將所收契紙價特別印花價暨罰款及塡用契紙售去印花各數目造册呈報財政部

各徵收官署每年自一月至十二月分爲四期於四月七月十月及次年一月塡具淸册呈報各主管國稅廳各國稅廳每年自一月至十二月分爲四期應於五月八月十一月及次年二月塡具淸册呈報財政部前項淸册之格式由財政部定之

第十九條 各國稅廳奉到財政部頒發契紙暨特別印花後即於該管區域內出示曉諭施行

第二十條 本條例公布後各徵稅官署未奉到財政部頒發契紙特別印花出示曉諭以前所有田房稅契應仍照向章辦理

第二十一條 本細則自財政部部令公布日施行

財政部考核懲稅官吏章程（續）

第六章 督征功過

第三十條 督徵田賦用成數計算法十成全完進職一等九分五厘以上進秩一級收至九成免其議處不及九成降秩一級八成以下降職一等七成以下者免官若督徵官一年兩任者上忙下忙勻作四分上忙後交替者收至四成免其議其餘不問經督徵接督徵計算法與經徵官同

第三十一條 督徵租稅用比較彙銀數計算法比較最多之年收數相等進秩一級收至九分五厘者免議不及九分五厘降秩一級不及九成降職一等八成以下者免官收數長贏比較最多之年加至五萬增半年月俸五分之一加至十萬進秩一級以此遞加一年兩任者不問經督徵接督徵均受同一之處分

第三十二條 督徵稅厘各項用銀數計算法比較最多之年收數相等進秩一級短收不及五萬元者免議五萬元以上減三個月月俸五分之一十萬元以上減半年月俸五分之一十五萬元以上降秩一級二十萬元以上降秩二級二十五萬元以上降職一等三十萬元以上者免官如有長贏五萬元以上者增三個月月俸五分之一十萬以上增半年月俸五分之一十五萬圓以上進秩一級二十萬圓以上進秩二級二十五萬圓以上進職一等照此遞加至最高之等級由部呈請大總統獎給勳章此項收數自以每年正月一日起截至十二月底止計算一年兩任者各以相當之月比較截日勻攤計算

第七章 通例

第三十三條 征收官吏有私攜款項棄職潛逃者褫職偽緝並務須究辦並將該員房屋財產查抄備抵無著之款依前第二十九條辦理

第三十四條 征收官吏有營私舞弊情事查明屬實並即褫職（一）侵吞公款者（二）藉案勒捐科派違法者（三）地方水旱偏災匿報或揑報者（四）征收賦稅於定章外巧立名目私取或浮收者（五）報解稅款揑報銀錢市價希圖自利者（六）縱容地方棍徒把持稅務私自分肥者所有侵吞之款並即照數追出其失察所屬員役營私舞弊因而徇庇者除將該員役送交法庭訊辦外仍將該征收官褫職

第三十五條 征收新定頒行各稅及改章整頓之舊稅能實力稽征卓著成績者該督征官應按每半年報部一次由部彙齊總核擇其收數最多之員臚舉事實呈請大總統記名並將次出力之員分別議獎其辦理不善毫無成績者酌予以懲儆

第三十六條 外務正在改革應另訂專章惟征收官吏有侵漁錢糧事項情事適用本章程辦理

第三十七條 凡受本章程褫職處分者以後不得再任用爲財政官吏受免官處分者一年以內不得任用降等以下之處分得以相當之獎敘作抵免官以上之處分不得作抵

第三十八條 本章程依奉大總統命令有過即行撤換明文不必免官始行撤任凡事關款項有犯應撤條款者該管長官即照章執行不得瞻徇

第三十九條 本章程執行條件由財政部辦理其關於地方官吏條件由財政部會同內務部辦理

第七章 附則

第四十條 本章程詳細辦法應由各省國稅廳籌備處長會同民政長或財政司長妥擬送部核定其有特別情形應酌量變通之處並准條陳意見聽候部覆惟不得與本章程條文大旨有所抵觸

第四十一條 本章程如有未盡事宜得由財政部隨時修改

第四十二條 本章程於公布日施行

奉天東華門大街 電話二一二四
奉天鐘樓南 電話二一一四
奉天小西邊門裡 電話一一一九
濟貝勒熱心豪事

民國要聞

●政治會議第八次開會記事

初十日政治會議第八次常會會員到者五十餘人議長李經義主席秘書長報告文件即宣告開會時二時十五分

(甲)取消各省省議會議員資格諮詢案(大總統提交)

此案無多討論由主席登臺說明大總統提出此案之理由併聲敘大總統急盼本會呈復辦法之希望後陳懋鼎劉彭壽署有討論大致謂現時各省自治機關實無成立省議會之必要又以爲現在各省議會勢已不能再成立開會亦不待本會議定停止各議員職務辦法此外無多發言者主席當指定審查委員蔡鍔等十五人

(乙)停止各紀念日諮詢案(大總統提交)

此案亦無多討論發言者如陳懋鼎楊增炳劉邦驥梅光遠劉馥劉朝望等均大致相同畧謂十月十日之紀念一爲武昌起義一爲正式大總統就職當作爲紀念日至以二月十二日爲紀念日其所紀念者應不在南京政府成立一點上應注在前清隆裕皇太后禪讓之美德宣布共和一點上各發言畢主席即指定孫毓筠等十一人爲審查委員指定後遂宣告散會時三時二十五分

●熊總理辭職之文章

熊總理决意辭職已誌本報茲將其辭職原呈照錄於後

原呈云爲呈請事竊維希齡猥以輇庸仰叨祓飾起從邊鎭俾綰中樞延接出以虛襟晒遇極其輝渥分當馳驅圖報何敢冒昧乞身顧櫟樗之材不足以支大廈駑下乘不足以陟太行苟昧陳力就列之言必有覆餗貽羞之日私衷迫切不能不爲我大總統縷晰陳之希齡讀書二十年罔窺治術服官十載鮮濟時艱曩者歷職曹署承乏偏隅勉效補苴猶多闕畧矧茲重任曷克肩承前在熱河都統任內接奉鈞電獎勉殷拳懇切屢辭實非得已誠以量可而進古有明訓望洋而歎初非鳴謙抑且自揣識每戾時性不諧俗誠恐濫竽高位無益於國以重傷我大總統知人之明凡此愚忱已於迭次電呈文內縷陳聽嗣奉鈞電敦促至於再三其時南北搆兵內訌方烈承認未卜外患堪虞感於大局爲重之言兼懍匹夫有責之義遂乃忘其輕鈍力効劻勷受命於危急之秋定策於倉黃之頃誠見大總統熱誠救國晰夕焦勞希齡何人乃敢自逸區區此心亦欲暫枝危局以待來者而已到任以來瞬經數月黽勉從事不敢憚勞非敢謂有匡濟之能冀稍効其壤流助現幸國基既奠時局粗寧仰秉鈞謨差無隕越特是籌維鮮効擘理多疏任重才輇心餘力絀關致財源未裕吏治未清邊圉未安雀苻未靖上無以副鈞座殊常之遇下無以慰國民望治之情內疚神明外慚清議倘再因循戀棧虛耗居諸竊恐誤國事於無形致愆尤之叢集益辜期許尤戾初衷再四思維惟有仰懇准予辭職另簡賢能俾希齡得卸仔肩稍全素履實出栽成之德非徒感激之私再此次希齡辭職已於二月三日經國務會議議决合併陳明謹呈

●某次長之談話

頃據某次長傳說熊總理辭職已經袁總統許可一俟段祺瑞抵京卽行發表前關於段之歸京屢見諸報端惟因河南軍事上之關係勢難迅速來京或有謂徐世昌出而組織短期內閣者然若組織短期內閣而代理總理者必爲段總長所謂總統內閣制若經實行徐氏即出爲總理不然則徐氏仍恐不出山云又謂熊總理辭職張梁二總長亦相繼而辭退此不過外間之想像耳世人蓋以爲熊總理及兩總長連袂入閣曾發表注重責任內閣與大政方針迄今反此主義故不得不連帶辭退然而袁總統之取捨人員原不關於政見之差異恃以個人之感情相恰則用之否則棄之邇來袁總統對於張梁之感情甚好設張梁若僅於形式上提出辭表總統必不之許又張梁二人雖辭去總長爲國家計仍必另委以適當之任故彼等亦未提出辭表至財政部若熊總長一去熊系之部員或有免職之憂然周君決不至乃爾云云

●梁總長豫備辭職

熊總理辭職消息傳出後司法總長梁啓超有謂其可以不去者有謂其不連帶辭職對熊不起者甚且有謂徐趙皆不願担任短期總理如梁不辭職大總統並欲以梁代理總理者茲聞此等皆擬議之詞而梁已豫備辭職云

●大政方針之將消滅

大政方針乃熊氏內閣最得意之一大文章惟因關係重要影響廣大故實行範圍多屬將來現所實現者極罕昨據所探熊君辭財政總理一席亦將不久解紐故熊君對於大政方針之關係已極形冷淡堅志敢行斷不可望加之總統方面對於該方針意見大爲反對政府亦有俟熊君解職後發表一新施政方針之意然雖此消息而未可俄信縱使未來政府不出於此舉而於暗密裏逐漸撲滅熊君所定之方針是在意料之中故以鄙人見之熊君之大政方針其在今日已全歸消滅云云

●五十俄里自由貿易之復興

外交團消息中俄黑龍江國境五十俄里之自由貿易本由俄國於去歲一月間實行廢止當以此旨通知我國此舉係俄領沿海黑龍江省總督康達基之主唱蓋欲由此以圖沿海黑龍江省工業之發展也然施行之結果沿海黑龍江省之商工業旣未舉如何之成績而國境貿易及俄國所竭力經營之哈爾濱商埠却受非常之打擊屢由俄商務總會聯合電呈該國政府請規復前議以予維持俄府漸爲所動遂有該五十俄里地帶自由貿易復興之計畫政聞俄政府已電飭駐京公使並乘機向我政府提議規復前議以圖雙方之利益云

●朱總長辭兼交通未准

朱總長奉命兼代交通命令未公布之先朱入謁大總統面陳內務部現在事務煩重若兼交通恐難兼顧請卽收回成命另派他員云云大總統云交通事極重要然兩局長均能協助暫時權代當無窒碍仍請格外偏勞云云朱唯唯而退

●熱河石油鑛誌聞

前聞熱河石油鑛有與美國美孚油行契約合辦之說因熊總理反對未能成立茲據所探此鑛頗佳每斤中可得六兩石油熊總理見此鑛甚屬有利擬歸爲國有然內中諸種事件恐一時不能決定云

▲武昌又有新民同進黨出現　(湖北)

自上海新同盟會傳單發現後又有所謂新民同進黨出世湖北謠傳甚大段都督以大亂甫平且鄂豫匪氛不靖誠恐新春節際無業游民造謠生事妨害社會治安故於前日臨時戒嚴密飭軍警於交通要隘遍放步哨深夜行人嚴爲盤查市上並無何等驚恐並聞前日曾捉獲白匪偵探張楨一名已在黃土坡鎗斃矣

▲又有大正黨圖亂之報告　(上海)

上海鎭守使鄭汝成君近據軍事偵探密報據稱探悉現有大正黨首領陸萬生等在蘇屬太湖一帶串同青紅兩幫號召黨徒開會密議已約定於本月內在蘇滬兩地先行起事尙有亂黨王金發在內佈置一切希圖擾亂治安不法等情鄭君得報當即分飭所屬水陸各軍隊嚴密防範外並商經海軍總司令李鼎新君飭派淺水兵艦兩艘常川在內港巡邏擇要防堵以遏亂萌云云

▲毒斃李世桂案之發覺　(廣東)

廣東清鄉會辦李中將世桂在東莞石龍行營暴斃一節經詳前報嗣李之部下戚友以李此次無病暴卒顯係毒斃再四偵探始查得當日同席有陳德劭(卽韶琴)於席間着伊僕朱培在陳房內取藥酒一杯勸進李一飲下卽暈不能言祇手指陳德劭怒目而逝當時李帶去之幕友差官盡力施救大吐數口汚及行營文案陶作舟腳上登卽紅腫痿痛半月始愈及載李旋省開喪龍都督派南番兩縣到驗被陳德劭詭詞恐嚇李之家屬阻止檢驗然意甚驚惶因此疑竇極多至前日李之部下劉某等偵査確鑿立將陳德劭並朱培二名解送都督府訊辦聞拿解時復在其僕人朱培身上搜出一小耳掃色黑疑有毒質卽用杯水化驗染及手指亦登時黑痛現已在都督府研訊陳已直認不諱查陳德劭卽陳詩係博羅人或云東莞人前清被革附生李特乘青眼置之左右積有鉅貲而竟下此毒手或謂此中必有主謀之人故現在軍法局研訊亦極注意此點務求水落石出云

●臨時借欵之性質

一月月抄財政部因財政缺乏需欵甚迫不得已向五國團借一百萬元以資一時之融通五國團允遂交與墊欵一百萬元今聞其墊欵之性質並非第二次大借欵之墊欵係單獨無系統一時之借欵當財政部有鹽稅收入而存外國銀行者除抵償務尚有餘剩故此向五國團要求將其餘欵撥回財政部以便應急之用五國團云鹽稅收入抵償息雖有餘剩然鹽稅收入因時有豐歉若有餘剩之時照數送交財政部倘有不足之時財政部能否貼補故雖有餘欵一時不能交俟滿一年計算實在有剩欵應當照數解交云云然政府與之交涉五國團亦因實在有餘欵特設變通之法以該餘欵爲抵由五國團分攤先撥一百萬元故臨時借欵與第二次續借欵無有關係也

●孫道仁自請治罪

前福州都督孫道仁解職來京後外間喧傳有被拘之說此事不確已誌本報茲又探得孫曾於日昨上書大總統自請治罪并歷述在閩困難情形尙未批示至被拘看管一節實無其事云

●招商局擬塡新股票之原因

輪船招商局爲中國公司中最發達者開辦時實收股本二百萬兩嗣因連年獲利又加塡給股票銀二百萬兩合成四百萬兩故今各股東所執股票祇有此數較之公司航業及無關航業之房屋地產値銀一千七百數十萬兩逾股東所執股票之數四倍致啓局外人覬覦各股東鑒於前年光復時滬軍都督陳其美欲將公司產業向銀行押銀千萬兩以充軍餉不成復有人以改組新公司爲名欲將公司產業向銀行抵押銀八百萬兩收買四百萬兩之股票各股東特於去臘公舉全體股東代表沈仲禮施子英等十四人到局審查實查得公司航業項下估値銀一千三百七十六萬餘兩無關航業房屋地產項下値銀三百八十三萬餘兩核與各洋工程師估價單相符各股東要求董事會議决准照各股函請實行加塡給新股票每老股票銀一百兩加給新股票兩張一百兩又加給產業股票洋一百元如此則各股東握有千數百萬兩之實權而免覬覦並議航業項下仍存公積產業銀五百萬兩以備還賑又修理各用無關航業項下亦存欵十萬兩以備修造當經董事會通過定于二月十五日(卽陰歷正月二十一日)下午一時在上海張園召集各股東開會公布實行塡新股票云

●京師警廳接收自治機關詳情

各省自治機關前已奉令停辦京師事同一律自應遵照辦理惟京師自民國成立後所有城郊各級自治機關不特無各省近年之習氣且裨補於官治者頗多今茲奉令停辦亦未聞有嘖嘖致辦之事茲將覓得京師董治總監督本月七日致該總自事會公函一通照錄於后

內務部令開二月六日奉大總統令開前因各地方現設之各級自治會種種非法行爲已令各省民政長通令各屬一律停辦惟查京師地方自治係循前清舊制當時因地方區域官署階級均與各省不同故定爲特別制度實非永久之制且選舉年限早屆任滿現既飭內務部將自治制度重行釐定此項京師地方自治亦應一併取消着原管各該監督將京師地方現設之各級自治會概行停辦並責令原管各該監督調查各該會有無財產糾葛及不正當之收入詳晰查報內務部核辦所有京師地方自治制度前經內務部一併定稾案辦理此令等因奉此查京師城郊各級自治會自民國成立以來循舊進行頗能恪守範圍與官治機關互爲調劑較諸各省情狀廻不相侔祇以沿襲舊章強爲存在雖維持兩載而實無法治精神現在奉令京師地方現設之各級自治會概行停辦除由本部遵將京師地方自治制度迅卽釐定再飭令重行組織外合行令知該監督遵照辦理京師爲首善之區自治會員不乏賢達宿望各該地方行政官仍應虛衷延訪勸求民隱本部有厚望焉此令等因奉此查貴會設立以來辦理各事既能恪守範圍在職諸君亦多賢達之士官治自治互相調劑本總監督深資協助現以變更舊制奉令將貴會機關暫停辦本總監職任所關所有會中文書財產物件等項自應派員詳細點收妥爲保存以便俟將來新制厘定組織新機關時免致紊亂茲特派定警正張允臻警佐王執中閱持正定於本月九日下午一時赴貴會接治卽請將文書簿籍圖冊現存各欵及財產器具等項逐一點交各該員等接收爲荷

●皖省防剿土匪之近訊

▲馬師長之痛剿　河南土匪趙從翟於上月下旬由麻埠流竄波礦擾害霍山擄掠之後探悉六安兵備單弱卽率同匪党千五六百人逕撲縣城比內僅王傳祿管帶駐紮一營該管帶又勦辦當地土匪督隊遠出知事殷葆森倉皇失措棄城逃走於是城內土匪從而響應縣城遂爲匪所破城破後燒殺淫擄慘無人理次日王管帶督隊回城該匪等始結隊飽掠而去詎該匪等既去之後旋又會合魏姓土匪一股合計約三千餘人於二十四日復行竄擾六安王管帶督隊抵禦殘匪約百餘人奈匪多兵少終以不支王管帶身受重傷至不能督隊於是縣城復爲匪所破二十七日馬少甫師長督兵抵六該匪等知不能敵急棄城南去馬師長立飭前隊尾追十餘里開槍轟擊計斃悍匪四百餘名趙從翟已受重傷餘匪見勢不支均儘力奔竄現在縣境已無匪徒聞馬師長擬在縣城駐節一二日稍資休息卽行督隊前進誓將此股土匪撲滅凈盡以保治安云

▲倪都督之調防　潁倪督前以豫匪竄擾六安霍山等縣令派馬師長率省城舊駐軍隊數營前往勦辦近以省城雖駐有王統領軍隊五營猶恐不足以資捍衛特電調駐阜縣軍隊五營來省該軍隊已於昨日搭輪到皖聞令暫紮東門外五里廟舊營房云

小說

宦海奇冤（五）

就請太太把門關好了 托咐街坊照應照應 待一會兒就回來了 龔氏聞聽 隨把家裏收拾了收拾 托咐了一個老太太看着 說是少爺回來的時候兒 就叫李萬魁帶着 到總鎮衙門去找得了 自已安排妥當 遂坐上小車 一直奔總鎮衙門而來 到了衙門 進了兩層門 下了小車子 隨有人一齊引入裡邊 到了一間屋子 布置得十分華麗 隨來了兩個老媽子伺候 何總鎮當時也跟進來了 龔氏遂哭着問道 我們老爺現在停在那兒啦 帶我去看一看 何瑞璧道 嫂嫂先不必哭 一切都有我哪 我這回本是想提拔我們老哥的 不想他無福 竟致遭此意外之變 今日有人來報信 我很吓一跳 遂趕緊的派人買衣裳棺材 裝殮起來 我又怕嫂嫂一個女人家 忽然聽見這個事 不免心慌意乱 隨即打發人就手兒挑了一個好地方兒 埋葬了 又恐怕嫂々一時想不開 過于傷感 所以特地打發人將嫂々接到衙門裏 安慰安慰 龔氏聞聽此話 信以為真 一定要親自去看一下子 何總鎮言道 此去天已不早 先不用去了 遂又勸了一個時辰 不多時飯菜送來 十分的豐美 龔氏見自己的家人和兒子 並沒來找 心中非常的着急 心想回家 又不見何總鎮出來 自已那裡吃得下飯去 到了二更的時候 何瑞璧忽然出來 又好勸了一回 說嫂々不必着急 今天晚上 就在我這裡安歇罷 明天再去看你們老爺 龔氏聞聽 涕淚交流 只得點頭答應 書中暗敘 何瑞璧久想龔氏受了騙 到了衙門 便可成其好事 達了自已目的 不想龔氏貞潔自持 料想不能勉強 因此也未敢變動 遂不去調戲 先打發兩個老媽子陪着 以便慢慢的想法子 閒言少敘 到了次日 龔氏還是哭着要去 何瑞璧道 你們老爺已經埋葬了 還去幹甚麼 龔氏道 那麼回家去 何瑞璧道 你們少爺和家人 全都沒回來 你更不能回去了 我已派了人給你看着哪 龔氏聞聽兒子沒回來 更加心急 一連過了幾天 心想要回去探聽 只是勸他不用回去 心中好生的疑惑 老媽子時刻不離左右 惟何總鎮來的時候兒 他們全都躲開 何總鎮先前還是規規矩矩的 後來便調笑起來 竟致動手兒動脚兒 自已遂處處兒留心 趁着何總鎮不在旁邊兒的時候兒 走出房門一看 四面通是高墻 各處的門都關的很緊 一時難以逃跑 一算自已來的日子 已經半月有餘 想起自已的丈夫兒子 不由一陣悲酸 眼中落淚 忽聽老媽兒勸道 太太不必心焦 我們總鎮大人 絕不能錯待你的 細聽他們說話 很像勸自已依從何總鎮的樣子 仔細一問 又吞々吐吐的不肯說明 到了這日晚上 自已正在愁悶之時 忽見飯又搬到 並有喝酒的家具 何總鎮滿臉笑容 並換了一身的華服 走進房門 反是規規矩矩 尊了一聲嫂嫂 我今天拜客方回 特預備了一杯水酒 為嫂々寬心 嫂々要疑心我撒謊 明天即可請同府上一看 說話之間 隨恭恭敬敬的斟了一杯酒 龔氏那裏有心吃酒 遂回道 我本不會吃酒 此時正是傷心的時候兒 我如何能喝得下去 何瑞璧道 我今天特來給嫂々解悶 嫂々如其不喝 未免過于見外了 說着再三的相讓 龔氏被他頂住 又見他再三相勸 並無邪意 只得言道 你既如此的苦勸 （未完）

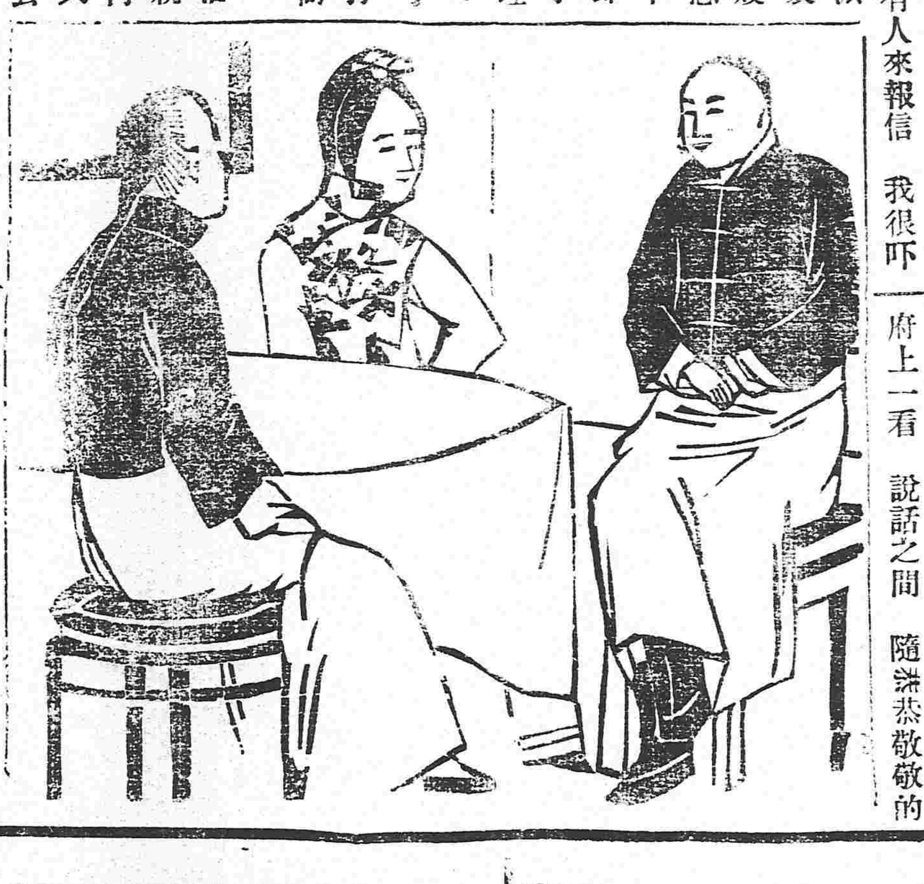

惠贈書籍及紹介新刊書籍欄

一英語の支　第六卷　第二號　發行所　東京神田區　建文館

一海支　第四十六號一月十五日　發行所　大連　大連海務協會

一印刷世界　第八卷　第一號　發行所　東京橋區西紺屋町其社

胃強身健

胃為中央之土得穀者昌失穀者亡故胃強則百病莫侵胃弱則諸恙叢出請觀寄廣北京萬聚店京西三家店煤張茂材君之閱歷張君籍隸北通州據云年前曾患胃脘疼痛腰背酸楚胃失消化瘦弱無力夜不安睡惡夢頻多口乾舌燥心跳耳鳴醫藥罔效有友人書一本展誦之下知韋廉士大醫生紅色補丸已會治愈與余相同之症故余決意即向老德記藥房講購一瓶甫罄旋覺稍愈二瓶之後胃病驟減接數瓶背痛亦去胃納大佳百病消除精神倍增宛若新人矣余願世之患胃疾者均服韋廉士大醫生紅色補丸亦可如余之得享康樂焉

北京張茂材君玉照

韋廉士大醫紅色補丸已曾治愈無數患胃不消化肝胃氣痛瘋濕血百損肺經失調皮膚各症房事無能并專治婦科各症由血中運行直達全體俾得健康 韋廉士大醫生紅色補丸凡經售西藥者均有出售或向上海四川路八十四號韋廉士大醫生總藥局購買每一瓶大洋一元五角六瓶英洋捌元郵費在內

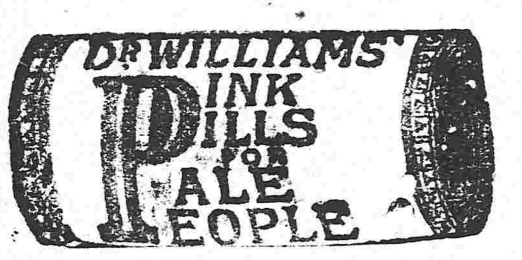

美貌嬌容　華粧麗水

美顏水

轉醜為美之美顏 請速試之 用之速一日 增一日之艶

美顏水効用

▲顏色增艶美
▲皮膚生光澤
▲皎臭虫之時
▲治面皰小瘡
防雲氣晦色
▲用以融化白粉顏易擦敷

大日本大阪 桃谷順天館

滿洲總經理 奉天怡信洋行

俄商秋林洋行

敬者本行由哈爾濱分設在奉天鼓樓北大街路東歷有年所有貨物零售批發並指期定意今特由本國運到各種頂上毛氈大哈拉毛泥 青口絨斜文布嗶嘰 色印花布 合斜子布地毯布及罐頭食物各色洋酒 頂上香濱草帽地毯 白蘭地酒 應用物品無一不備新到眞正美人牙粉 羅鍋香皂雜色香皂各樣香水蜜油洗臉具 五金鐵器開平犁杖縫機器木匠應用器具廚房木鉄傢具俱妙留聲機千里鏡西式皮靴皮鞋並有頂上小皮底皮漆皮套靴雜色漆油各種紙煙各樣磁器花素茶呼杯盤一概俱全其餘載新中外紳商加備乖靑一切價目無不格外克已恐未週知特此告佈 中國電話二百九十二號

牛莊廣告

本街住戶程福業絲行為生於年前六月二十三日十鐘時余子元善年十八歲身穿藍褲布衫因在家受轄心生遠颺迄今未知落於何地如知特報知下落者大有深謝當諸者謝洋十元親送本宅謝洋二十元決無失言特此佈報送信至本街德泰順便妥 本主人程福業謹白

奉天興業銀行廣告

敬啓者本銀行自開辦以來已居週年關於營業種種事項自應報告於各股東以便參考而利進行現已擬定於陽歷二月十四號即陰歷正月廿日開全體股東大會務望各股東應日蒞會與議至居於各外埠者更望期前到省庶免延悞為此登報聲明俾衆周知臨書仰望不勝盼禱

橫濱正金銀行奉天支店

奉天城內四平街 電話十二番

資本金四千八百萬圓

公積金千八百四十五萬圓

總店 橫濱

支店 神戶 東京 長崎 大阪 倫敦 里昂 紐育 桑港 孟買 布哇 喀達 喀喇 香港 上海 長春 安東 北京 大連 旅順 營口 遼陽 鐵嶺 天津 漢口

撫順縣古城子 華勝煤礦公司廣告

敝公司為推廣國貨保持礦權起見去歲在撫順古城子開採煤礦所出煤質輕而耐燒業蒙賜顧各處所賛許銷路達一千餘萬噸復力求擴充聘良礦師購新機器挖出之煤較去歲尤為精良如燒機器洋爐煤白等均屬相宜所定賣價格外克已當此礦權外落國貨日微之時得此質美價廉之煤提倡國貨曷購而試之庶知所言之不謬也特此佈聞價目列後

頭等塊煤每噸價洋八元五角

二等 煤每噸價洋七元五角

三等 煤每噸價洋六元五角

如有貴煤局願代售敝公司之煤者請至本總銷場面議必給特別利益

奉天小西關大十字街北 華勝煤礦總銷場謹啓 中國電話二百三十二號

奉天小南門裡 華洋人壽保險公司廣告

今本公司為推廣生意起見擬聘用紳政界熟識之人稍通語者作本公司經理人每月薪水若干面議如有願受聘者請至本公司面議可也 英三省洋經理金其勒典

東三醫院廣告

敝院在奉已屆八年精通內外兩科向蒙各界稱許現精益求精合集西最良之手術研究新法併購到治花柳等毒良藥醫各[illegible]

奉德國運到洋貨大[illegible]洋行

永清照相館

本號開設奉天大南門裏 專做兌換各埠銀行鈔票匯兌北京天津[illegible]

請看西豐預警開原警察之惡劣

鄙人高殿元住西豐縣扎克丹園二道溝因鄰右焦文會焦文全王殿發均現充本縣預警因取求未遂於年前臘月二十四日早辰勾串開原火車站警官周尚武該警官又勾串孟子風假冒金統領總稽察當日孟子風帶同原勾串三人並周警官部下警兵二名聲稱奉金統領命前來將身同身父綁起身問犯何罪孟某飭警兵批頰數下並云到統領前再說將鄙人地照一紙已被焦某搜去旋在箱中搜出亡兄烟鎗一支孟某即吩咐警兵既有烟鎗就可以辦不必再說別情見身父年老隨即釋放將身綁到孫家臺火車站釘上脚鐐押在警官周尚武署內向身要一萬圓方准　案身無法措辦延至二十七日孟某聲稱金統領來電將身鎗斃周警官遂飭令該部下全數警兵排列署內將身綁起勢欲行刑身比時驚惶萬狀旋有舊識黃統禮高夢臣等苦求現指粮在該站世與達借洋壹仟壹百圓伊等始允又逼身寫烟具俱全實吸洋烟甘結然後釋放身回家向焦某要回地照非要二百元不可伏思身如果吸煙調驗便知身在該警察署調驗三日並烟癮何得勒贓壹仟餘元似此警察不但不能保護良民反致殃民是鄙人按年所納畝捐直是養賊一樣且此事與金統領無干該孟某周某何得壞人名譽違法詐贓除據情上控外理宜登報俾同胞知世界之黑暗

西豐縣高殿元啟

特別廣告

科學之進步眞屬駭聞

那伊斯染髮僅二十分鐘而烏髮翠鬢光潤逼人不害皮膚兼除拳之患顏色不變不褪最完善之染寧白髮鬍毛水也

藥學博士下山先生有効御証明
醫學博士高橋先生無害御証明

新發見染髮劑

那伊斯

藥學士龜川細井兩先生實驗証明

那伊斯用眉茁極簡捷毫莫碍于衛生無論頭髮鬍法皆能染之最爲佳良

藥價　小瓶三角五分　大瓶六角

總舖　日本大阪　丹平商會藥房

經售中國各葯房均有寄售

盛京老福順堂天下馳名

北京農工商部 立案准其專售並發給執照得享一體保護之利

奉天勸業道 發諭給執照

闔屬商民人等知悉自示之後不得再有假冒圖章偽造假藥等項情弊致干嚴究勿違切切特示

奉天警務局 立案實發告示禁止私行影射自示

奉天商務總會 立案註冊咨行各省商務總會分會指

送局考驗方約精奇准予立案專售 **醫學研究所**

究辦隊混一經查出隨時送官究辦決不寬貸

▲**官驗專門咳嗽藥** 李醫祖傳成方咳嗽痰喘專治五勞七傷諸虛百損無論男婦遠年近日諸般咳嗽痰喘臥不常胸脅刺痛飲食不進服此藥即能立効除根下但當年好病能保轉年不犯實有神効每付二九病輕者二三付即愈此藥每付售洋八角一封十付價洋六元言無二價管保來回有成封買到家服二三付不見功効者再有病患可退回立時按藥付錢決不食言今賣咳嗽藥俱多處實不分諸公賜顧者千萬認明農工商部發給鶴鹿商標再者敝號藥包內均有官發告示印照即是眞藥

▲**世傳稜茸百補丸** 此藥專治先天不足後天不足虧損五勞七傷腎虛諸症一切腰痛腿疼四肢痠困足不任地膝冷如冰陽痿不舉而不堅精冷精滑不能種子房勞過度夢遺滑精兩耳蟬鳴小腹冷痛一切腎命衰憊等症服此最能保護身體滋養元氣添精神悅顏色強腰腳壯筋骨興陽種子健步輕身每大匣淨藥五兩價洋五元每小匣淨藥二兩價洋二元五角

▲**清胃止痛化積丸** 此藥專治男婦心口胃脘諸般疼痛鬱氣脹滿飲食不消翻胃倒飽吐嘔噁心寒積痞塊肚腹作冷作痛時發時止及中寒積氣積多年痛脾虛泄瀉久不肢浮腫蠱脹難消一切酒積寒積氣積多年疼痛脾虛經久不愈隨即發如服此藥即能立效除根永不再犯每付二丸薑水送下每一付市價洋元六角每封十付售洋五元半封五付二元五角

▲**加料稜茸甘露藥酒** 此酒專治男婦左癱右瘓半身不遂口眼歪邪筋骨麻木腰腿疼痛腳膝無力手足拘攣中寒腹痛心胃冷積小腸疝氣九種心痛五積六聚七癥八瘕如是等症速飲此酒涓滴入腹立見功效每瓶銀元四角大瓶三元

▲**頂上虎骨熊油膏** 本堂精製此膏能舒筋活血追風透骨腰疼腎痛手足拘攣周身麻木四肢不仁癱瘓痿痺肢體不能動轉一切跌撲損傷瘀痞塊臍冷痛小腸疝氣貼之神效眞蓋世第一良方也每大張價洋六角小張三角

▲**頂上神效治痔散** 成此藥考驗成方專治諸般痔瘡勿論遠年近日久病新發風濕燥熱作痛作癢初起成瘻日久膿血淋漓不止之痔漏以及外內或大腸下墜帶血疼痛不可忍並皆治此藥每瓶價洋二元

◀**各省賣藥處**▶

北京祥源號　駐操營恆升當　復州德益厚　呼蘭河人和成　定州巨興恆　義州寶增湧　鐵嶺永慶生　安東復裕恆　巴彥州義和隆　安東縣玉合隆　遼陽義盛福　張家灣同義合　昌黎縣慶成湧　撫順天增源　鶯樹永茂玉　靑堆子公茂棧　金州洪興德　田莊台永順盛　常廳福昌和

撫寧縣慶興隆　寶坻萬隆當　賓州德昌恆　熱河元亨號　寧遠州順發合　龍王廟恆發順　廣寧廣興號　昌圖寶聚源　哈爾濱福泰衣莊　懷仁縣聚生永　寬城子天合慶　營口雙盛泰　朝陽鎮興盛當　營口同盛春　公主嶺德茂隆　大東溝玉順棧　鳳凰城天裕泰　通肯源通厚　樺皮廠天泰恆

永陵街天興元　旅順口福慶和　洮南府德興盛　鐵嶺安縣利源達　大孤山利升鴻　八角臺萬源合　大東溝德興永　東平縣恆興合　法庫廳永盛德　連山鎮瑞德堂　懷德縣世昌隆　哈爾濱永德堂　蓋平同合利　新城縣裕來公　遼陽江東和長　遼中縣公順當　熊岳洪興裕　磐石縣恆興泉　冷子堡天興和

金州天德昌　哈爾濱套街公益當　中後所大順號　岫岩州協盛業　烟臺益成號　唐山芝蘭香　開原豫豐長　半拉門德順泉　鳳凰城益增福　朝陽坡益興成　樂州萬泰成　牛庄興合隆　雙城堡泰玉號　缸窰公合玉　樂亭華聚湧　雙台子德慶隆　蓋平縣恆昌德　金家屯豐元慶　哈爾濱海華永盛福

阿什河恆興鴻　山海關臨記　檢樹台恆昌隆　大連林天合金　吉林天合和　錦州育發祥　西安縣廣昇長　通江口美孚洋行　八面城玉成合　三姓永春當　通化縣源盛東　石頭城盛湧　西豐縣同順隆　山城子合成盛　莊河廳德昌玉　遼中分縣鴻泰隆　鎮堡同德茂　農安縣萃發合

天津廣立順　長甸河復裕昌　瓦房店茂盛東　北林子天合泰　蘆臺子福祥泰　北井子同增合　新民府德勝和　買賣街福勝魁　卜魁天合潤　千金寨萬豐源　海城永茂興　伊通州世鴻興　留守營亭永　孫家臺萬盛遠　安東東益增裕　大孤山福增厚　小北河源盛遠　寬甸縣復盛裕

老福順堂開設大南關大什字街西新式樓房便是

電話一百七十六號

公頌喬君鶴年之德政

懷德縣刑事看守所所長喬鶴年君自充看守長以來晝夜率看護兵孫廷杜李守春貫永貴王德山等盡力維持不離職守惟罪犯先前口糧不足終日嗷嗷自喬君任事熱心提倡極力籌畫所有口糧按名清給罪犯等免受飢餓感佩非淺故登報端以揚盛德云

懷德縣刑民等仝叩

啓事

啓者鄙人前用慶生堂名購買盤蛇驛圈河以北信字第二段二百八十七號熟地一款計一千一百一十三畝四分六厘六毫一行有地照嗣因吉林火災搬移物件將地段一紙被人竊去當經呈由盤山縣轉請領發在案茲奉國稅廳批准補發北等自照登報作明丟失舊照永遠作廢等因合補登報產明如有執持前項舊照抵借或售賣等事均外無效此佈

朱麿忠啓

啓者本公司設在**奉天鼓樓南**已歷有年今並設立分行於長春南馬三馬路發售全球上有名的之普**雙飛人的牌號**埃及香烟羅斯烟公司分行氣味香和如吃此烟決無傷害實與衛生大有裨益及呂宋英國美國荷蘭國名廠的雪茄烟捲並英美紙烟烟絲併有新樣各種琥珀金口烟嘴各種眞正各種黑黃鼠魚皮金銀鐲的烟夾併各樣烟架烟刀等物無不俱全名目繁多恐愛吃香烟的還不知有這麼好的價目亦不甚貴光顧諸君移玉本公司請試之可知言之不謬也

總行設立　埃及京城　英國倫敦

分設　中國　天津　英界廣隆路中街　北京崇文門內大街　奉城內北馬路　同仁醫院對過

普羅斯煙公司白

本溪湖炭各種燋子販賣　**大昌煤局**

奉天附屬地西塔大街二丁目　電話二〇九番

貯炭場　電話長

大倉組　千代田生命保險相互會社奉天代理所　火災保險申込

發售　東西兩洋紙張花旗打連　大布洋線各樣油墨發行

光明洋行

總行　大連大山通第三十七號（電話六〇一號）

分行　奉天大南門裡（電話二一九號）

分行　長春出門裡（電話七八號）

●仁丹八卦之鴻運

☰ **乾**（剛健純精庶物咸寧能觀機應時服用仁丹不失其健康）

☱ **兌**（剛中而柔外服用仁丹爽快心神自然得順乎天應乎人）

☲ **離**（出仁義之方破邪是順于天也仁丹至靈能防疾永保壽）

☳ **震**（戒愼乎所不睹恐懼乎所不聞常服用仁丹則人生無禍）

☴ **巽**（柔皆巽乎剛守身以嚴處生以格服仁丹不懈則其志定）

☵ **坎**（病來不時宜常服用仁丹心念專一則於未萌能豫防之）

☶ **艮**（愼動止之規服用仁丹不失其時心氣自光明諸事適應）

☷ **坤**（無遠慮必有近憂履霜時宜察終堅冰至禦之卽有仁丹）

▲方於開陽須服仁丹以享茀祿切祈

治喘

傷寒中暑　食積不消　癘瘧溜飲　頭痛目眩　胸疼吐瀉　水土不服　時行瘧疫　猝中昏倒　酒醉船暈　精神鬱結

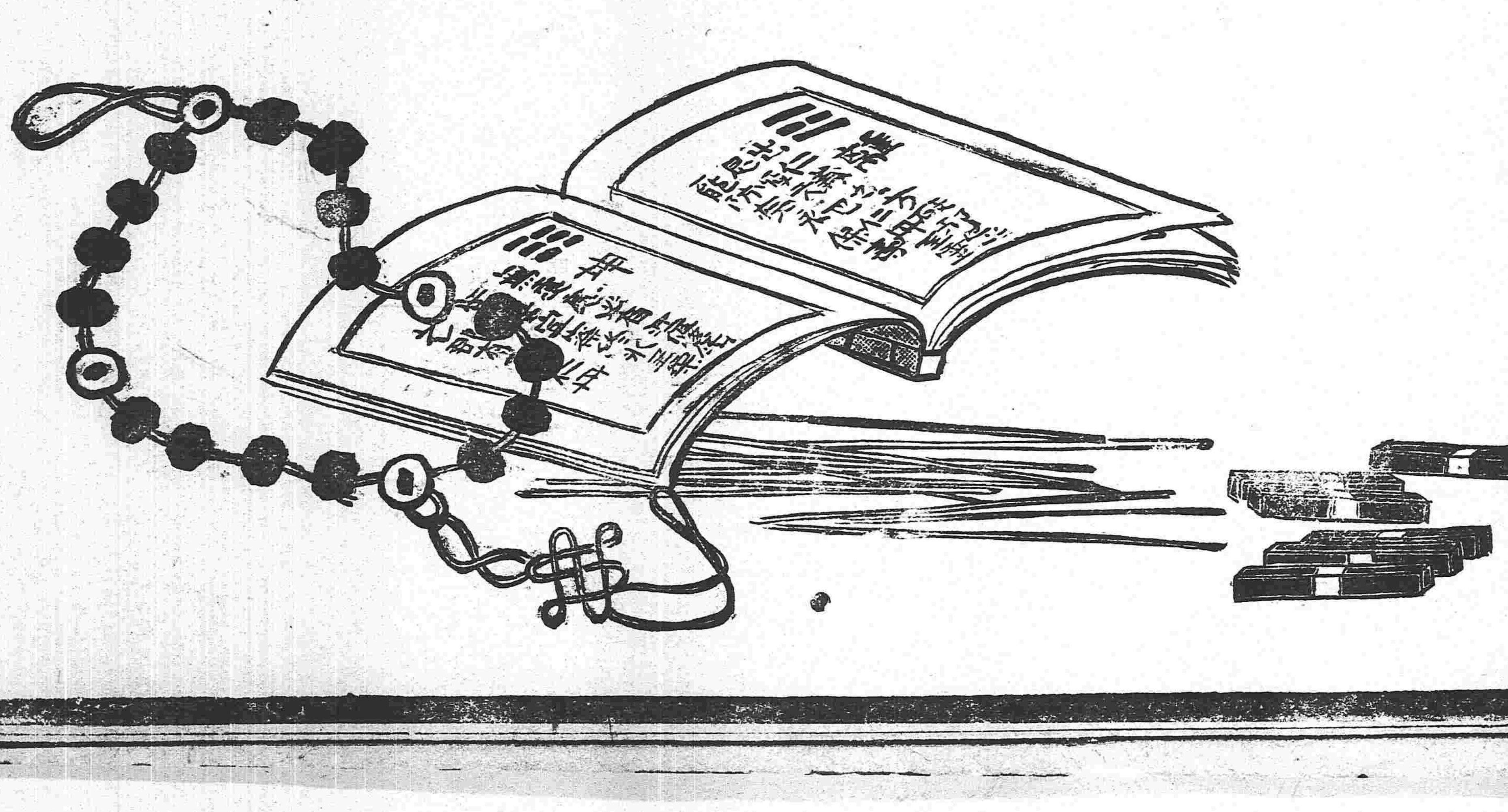

小西關大什字街南路西屯墾局舊門……保至名……期日後……本院主人具

天各樣由花片子里

奉天鐘樓南　電話　中六四二號

電滙　無不……便有向該處滙兌者請移玉……中區……本……電話一九四號……四十八號

東三省新聞

▲奉天▼

●張督歡迎野村總裁

野村滿鐵總裁昨十四日正午往謁張都督張都督特開午餐會以示歡迎之意

●滿鐵總裁連日設宴

野村總裁昨晚假席日本料理店粹山邀請旅奉日紳數十名公宴又於今晚假席金六恭請張都督以次奉省各大員開宴欵待以資睦誼

●日領讌會中日大員

滿鐵總裁野村氏抵奉已誌本報茲悉駐奉日總領落合氏於十三日晚設宴於署內邀請野村總裁川上理事並各隨員及張都督以下各司長要員公宴欵待以資聯絡睦誼唯張都督因政躬違和未能出席

●二十七師定期開軍事會議

二十七師師長張雨亭以該師業已遵照中央命令完全改編所有軍中一切事宜亟待整頓者甚多現已通令該師省內外及駐紮各處自旅團長以至營長尅日來省定於十六日在本師部開軍事會議籌議整頓一切辦法云（新）

●電請協勦匪徒

張督昨接黑龍江護軍使兼民政長朱子橋氏來電謂近日江省匪徒充斥雖已派隊嚴厲勦辦究不免有竄逸鄰境之虞勢必協同勦辦方可斷絕根株除分電吉督外相應電請轉飭各軍一体知照云云張督昨已覆電照辦矣（慶）

●新任警廳長接任有期

省城警察廳長廖錢如氏呈請辭職張省長已允其請並電請政府委任都督府參謀官張俊生接充奉來電照准大約日內可見命令其接任日期聞於本月十六日午前云（慶）

●自治機關不日解散

自中央宣布裁撤各省地方自治會聞瀋陽城廂自治會將已辦未完各事辦理清楚聞日昨呈報公署不日即行解散云（羅）

●催解國民捐

當民國成立之初籌欵維艱諸事棘手遂有提倡國民捐之議雖不能驟集巨欵實亦補救之一法迄今已逾二載報解者仍屬寥寥殊失供繳之初意張省長現以財政竭蹶集貲乏術業經通令各機關將已募國民捐速行匯解來署以便開支各項政費云（慶）

●令飭巡防營具領機關槍

右路巡防營及游擊隊前者均呈請領發機關鎗各數支以資應用當經都督在津埠某洋行訂購日昨業已運到故張督特飭馬統領金統領等親自來省具領並有關於軍務要事面囑右路巡防統領現在已經到省矣（新）

●逃員張根仁已在滬上被逮

據上海來函云前奉天新民賦稅局長張根仁前年光復時捲取公欵銀一萬二千餘兩逃至滬上匿居公共租界海甯路一千五百七十號屋內政府電致駐滬交涉員令行公共公廨轉飭捕房於昨日將張逮案請究先由中西包探禀明拘獲情形繼由鎮守使署偵探余祖勳上堂禀稱此欵張已承認虧空應請給帶回歸案訊之張供此項公欵並非吞用實因當時南北有事開支公用迨共和政體成立後即造冊報銷嗣由部駁回現願自向鄭鎮守使聲明關讞員商之德領師君以案關刑事本堂自應預審惟須將原告呈出實在證據方能照章引渡遂判張押候訂期再訊茲悉鄭君以事關公欵且張已承認並自願來署聲明自應照章引渡即函催公廨轉商外交團趕速移解歸案追訊以重國庫云

●電召馬統領晉京

右路巡防馬統領龍潭曾奉政府命令調其迅速晉京有緊急軍事相詢故該統領呈請都督委員接管該軍以昭鄭重現在張督已委任陸軍五十四旅旅長孫占鰲前往接署馬統領俟該員到時即行起程赴京云

●飭查自治之財產

張民政長現在通令各縣知事謂各該縣辦理地方自治所有籌出之經費以及自治機關現有之財產均係公共性質難免不有議員等從中侵吞仰速將該屬之各等自治一切經費查明倘有侵吞隱匿者即勒限追繳云（新）

●印刷紙幣須經部核准

行政公署奉財政部令各省官銀行號發行紙幣往往有濫發之弊現爲整頓幣制起見自以實行監督嗣後印刷紙幣須由省長呈部核准方可否則即以違令處分按法懲辦務即通告印書館印刷局等一體遵照張省長當令各屬轉飭遵守矣（山）

●飭查官有產業

張省長昨接國務院電文署云查官有產業所在皆是當此庫空如洗應將此項產業將爲官有資本招佃出賃以便征收稅金應即先行調查明確一俟報部核准後便可實行云（亞）

▲營口▼

●撥警駐防

鄉警長董翰卿君以糧市該在邵家屯距埠甚遠非設崗警不足以資保衛現已請准撥派朱巡官帶警若干駐防該村以重糧市而維治安云

●祝賀統一紀念日

日昨（十二日）爲吾民國南北統一紀念日各界皆懸國旗以誌慶賀官署亦於是日停止辦公以表賀忱云

●警所虧欵無法彌補

營口附城村民上年八月間在警察事務所呈請設警以資保衛經董警長委四鄉警務稽查朱得勝爲巡官帶警八名常駐該村開辦未及五月共耗警餉二百餘元當經朱巡官請准董警長暫由車牌捐項下撥發近奉天財政司催解車牌捐欵昨經董警長函告該村會首赶速籌還以便繳解省聞該會首等毫無籌措之法未悉該警長將以何繳解也

●改設榷運局之近聞

塩運使羅通甫君以吉黑兩省鹽務雖有運局採辦權限不能統一於鹽政進行方針大有關係昨在北京與財政部極力磋商擬將本埠之採運局改併爲榷運局以專責成而資治理聞於二月望日即將實行云

●通令查緝黃楊教匪

南路觀察使王維宙君昨奉民政長准熱河都統函開以該處黃楊教匪鼓惑良民雖經該處軍官統兵勦捕然被逐竄往者難免不四出潛伏從事煽惑以滋擾害爲此令行各屬一體嚴拿勿使其萌蘖復生致貽後患王觀察使接令後即分飭警廳及營口縣轉飭所屬認眞查辦云

▲蓋平▼

●統捐局不肯收受紙幣

蓋平近來現洋缺乏街市行使奉天官銀號交通銀行兩項紙幣雖不甚流通亦無窒碍惟繳納捐稅統捐局異常刁難不以無保爲言即以防假爲辭昨有霍某執交通票投捐堅不收留嗣經參事會承保始肯行使此風一傳紙幣極形滯塞矣

●教育公所傳知開學日期

教育公所傳知各校謂昨奉省令現在年假已滿各學校即應開學以重教育而免曠廢茲定於二月十號各學校一律開學仰即遵照云

▲安東▼

●林業講習會畢業在即

採木公司附設林業講習會限以四個月畢業現屆畢業之期各講師熱心教授學生亦努力前進迨至畢業考試其成績必蔚然可觀考試以後即分其程度之高下知識之淺深酌予位置云

▲鳳凰▼

●馬統領回鳳

日前防營統領馬龍潭君因有要公親往安東辦理茲聞該統領因軍務已畢即於月之十一日乘坐瀛車返鳳惟聞有晉京之說云

▲千金寨▼

●招募保安警察

知事裘君炳熙因境內胡匪蜂起非有重兵不足以資鎮攝擬定條章添招保安警察隊五十名餉需由全境畝捐增加一成擬即不日招募足額一俟鎗械請領齊備即行訓練云

▲錦縣▼

●教育所長謀劃普及教育

教育公所以創辦簡易識字學塾及社會教育皆爲開通民智急不可緩之舉昨經所長會同各事務員公同核擬進行辦法不日即將呈請縣知事籌欵辦理云

●鄉鎮董事會催辦升科

東一鎮董事會奉縣署行知民政長通令各級自治一律取銷所有經手事件即行停辦該會接令後日昨傳知各鄉民戶所有三圓地基迅速升科以免違限受罰而備清理交代云

●丈放官地事務所遷移

西路丈放官地事務所前在縣議會院內附設現因初級廳歸併地方廳所遺房屋閑空無用該督辦以縣會房屋不敷是以商請縣知事將事務所遷入該廳移址云

▲鐵嶺▼

●中日警察定期會議

中日警察頗形輯睦緣恐遇事誤會致傷感情遂定議兩國警署各派委員訂日會議彼此聯絡感情互通聲氣以免誤會云

●又將調查戶口

警察事務所現屆調查戶口之際擬將門牌捐歸警察收入以備充作調查經費該所現正預備一切不日即行舉辦云

●行政會議委員回京

行政會議委員陳君海峯於陰歷年前回里省親已誌本報茲悉假期已滿於月之十三日午前九鐘携眷乘南滿火車赴京云

●催繳國民捐

縣署現接省公署訓令內開奉天勸辦國民捐雖不能驟集鉅欵而於公家財政窘迫之餘得此接濟亦不無小補仰各機關迅將已收捐欵即日報解云

▲昌圖▼

●商會調查畝捐冊

程知事道元被同江口商會文牘員馬銘蘭在省呈控派開原縣知事章啓槐來昌調查業載前報昨日（十一號）齊集在商會調查簿記經收捐處司賬員姜喆一君將畝捐清冊一併携至商會以便經衆查驗云

●預警長力求整頓

預備巡警自去歲成立後由各界公推張君桂廷充正式總長張君就職以來親赴鄉鎮竭力布置選拔人才創定簡章均已定有規模昨日（十一）召集九鄉鎮長齊至預警辦公處大開會議力謀進行擬聘請諳教練者一人以茲隨時操練而免徒糜鉅欵有名無實云

●巡官緝獲盜犯

警察一區步隊巡官宛炳祿荊兆廷二君指揮長警保衛治安不遺餘力遇有竊盜之事必設法捕獲無任漏網城廂頗爲安謐日前探有盜匪王國臣者在本城西街陳義家藏匿當即帶警往捕正遇王賊在屋暢談進屋縛獲由王賊身邊搜出半截日本槍一桿子彈二十四粒帶局審訊供認去歲八月間綁北小辮子李省三家人票又于九月間綁萬泰和掌櫃劉文蔚等案不諱現在暫押警所擬即備文送縣核辦云

▲法庫▼

●連長陞任督隊官

駐法陸軍五十五旅百九團三營十連連長鵬雲程勤於軍事勞績昭著近蒙上峯拔陞本營督隊官聞不日即可任職云

●教員薪金分爲五級

教育會所所長孫耀宗君以鄉學教員薪金不多而又不分等級難以判優劣而資懲勸聞於日內特將鄉學教員薪金由十六元乃至二十元共分五級庶教授認眞者可以增加而怠惰者可以減少定於開學後即時施行云

▲長春▼

●觀察使旅長一同晉省

觀察使孟秉初氏暨混成旅長裴其勳氏日昨一同晉省探係因奉到孟護軍使來電定於本日（十二號）在省垣開軍事會議故長春茶園之名坤優伶全行赴吉以便大開堂會云

●進步黨開會誌

進步黨支部昨十一日在事務所開全体大會聞其所議之事仍因副部長賈至清侵吞改組費一事現已接到北京本部覆電謂令先將其部長及黨員資格取銷再送地方法廳押追無稍瞻狥情面以重公欵而維黨務業已全体議決不日照辦云

●整頓學務

易秋翰知事到任後除整頓警務外即以學務爲先務之急函請勸學員長張景新氏至署詳詢學務狀況擬大爲擴充以期教育普及而端根本云

●抓獲私塩犯續誌

城西十三甲住戶趙武因私販鹽斤被緝私隊偵知整隊前往遇於杜家粉房屯外兩相激戰當將趙某擊斃並抓護車夫等七名送城究辦已誌前報聞該甲住戶性多强悍不惟不服條然間聚有三千餘名擬進城逼要被押各犯現經顏雲關等出而調處未悉能否了結云

▲吉林▼

●約法選舉進行觀

齊耀琳省長既經遵照中央命令組織約法選舉事務所推舉辦事各員已紀前報茲聞公署昨日又討論關于該會進行事宜議決諸事如左（一）此項選舉事宜既係省長爲總監督而辦事各員又多爲公署司長科長科員等兼任可不必另設事務於他處而辦公處所即在公署以便各員易於接洽（二）須用調查員數人及編纂數人分任調查選舉及文書報告之職（三）凡在差各員兼任選舉之事者并不另支薪水但每人酌給車馬費若干

●管帶勦匪

聞都督府准行政公署咨稱據磐石縣知事呈報大醬缸地方現有大宗股匪擾害治安勢甚猖獗請轉行派兵助剿前來故都督府接此文後飭駐紮該縣之陸軍高管帶飭部屬助勦此項股匪以免貽害地方云

▲五常▼

●關於主權之訓令

縣公署昨奉哈爾濱交涉署訓令以裕華林業公司於民國元年經駐吉林業局將大青川森林包買現已轉兌與俄人砍伐並在該處修築支路房屋以二十年後交還地皮等語飭查於國家主權有無關碍等情科長李維峻以此事所關甚大現正具呈聲請轉飭裕華林業公司立即廢約以重主權云

批示

▲行政公署批示

原具呈人李連興批呈悉查知事試驗暫行條例本署送試係以現任知事爲斷其第二條第六欵特送試驗者必經考察有眞非個人所得呈懇該員如具有各欵資格應自行赴部投考所請應無庸議此批

▲交涉署批示

原具呈人關永連批呈悉查該民人地畝既經劃入商埠界內自應聽候開埠局籌發地價以昭一律據稱該地現有外人租領等情是否屬實仰候令行開埠局查明酌核辦理呈復到署另行飭遵此批

●各埠銀行及糧食行市 二月十五日

●長春 大豆三元三八

●公主嶺 大豆三元三八 白小豆三元七九 高粱二元一〇 紅小豆三元七九 吉豆三元五二 芝蔴九元五〇

●四平街 大豆三元五七 高粱二元四〇 蘇子六元三五 麻子二元九〇 小米三元三一 豆餅一元三三 白小豆三元四二

●開原 銀票百十九元〇 大豆三元五六 高粱二元三一 豆柏一元二二 蘇子五元一〇 小米三元五七

●奉天 小麥四元九三 包米二元二三 豆油十一元一九 豆餅一元一八 金票百四元 銀票百二〇元五〇

綠豆一元七五 小麥一元五角八 洋麵三元一五 豆餅一元七五 豆油十元五五 鹹鹽一元七 燒酒一元一

●營口 錦色二十文 龍洋二元五元 俄票三元九三 金票三十三五 老頭票三十三五

●大連 津商 老頭票二元八五 金票三十一元 正洋二十二元四 小洋六吊 銀數九吊

包米二元七五 落花生四元九〇 小豆三元八〇 白小豆四元八〇 粳米四元八九 芝蔴十一元 銀票百十五

九龍 曜陽 二 八白 三碧 四綠 九紫 東北方 東方 東南方

天氣豫報 昨日下午七點起至今日下午

▲雙 城▼

●區長更替 警察一區區長李毅部氏請假晉省區長一職不能久懸當以見習員魏鐵華氏接充六區區長那文華因過撤差遺額以前區長白陰霖接充該員等業已各就職守矣

▲黑龍江▼

●擬協濟中央五十萬 國稅廳籌備處陳處長同紀因奉財政部電開中央財政萬難支持令由江省籌給協欵陳以中央財政困難關係全局安危擬由稅捐項下籌撥五十萬元以便接濟函請行政公署速表同情云

●核減稅局經費 國稅廳籌備處遵照財政部政問題將各稅捐徵收局大加裁減聞一等局照定章減去二成五分二等局照定章減去二成三等局照定章減去一成五分由三月一日實行已通令各局遵照辦理云

雜 報

▲來函 敝啓者頃閱貴報新聞欄內載有瀋陽看守所羈押死刑人犯聯合六七十人約期越獄一節查本所羈押死刑人犯僅二十餘名均屬守法待質並無意外舉動至已令通體加上手拷一語更無其事事關管理責任特請更正專此即頌 大主筆先生近祺 瀋陽看守所所官恩䘵謹啓

▲奉 天▼

●耿幫統由防晉省 後路巡防隊幫統耿玉田君昨由長春防次來省現寓大西門裡寶隆棧十三日謁見張督面禀駐紮情形並請領軍餉以資接濟云 (亞)

●電令選送魚雷學生 張都督昨接海軍總長劉冠雄來電擬在北京設立魚雷學校已得政府許可惟該學生須由各省選送現在招考在即請即考驗合格學生數名來京候試擬於日內懸牌招考云 (慶)

●退伍軍人資遣回籍 北京禁衛軍前在奉天巡防隊內挑選兵丁百十三名赴京訓練現屆二年退伍之期特由禁衛軍師長王廷楨派員領至奉天於日昨截止當經張督派員點收擬即遣回原籍云 (慶)

●遼源靖知事撤任原因 內蒙達旗因槍斃臺吉之命案經遼源縣靖知事檢驗辦理因屍親不服來省上控張省長除請高等廳派檢察官前往蒸骨檢驗外並派昌圖縣親往會驗與原案殊多不符現在已將靖知事撤任令其來省聽候查辦云 (新)

●法官不得擅離職守 法官一職關係民生孜々從事猶懼隕越近來每多無端來省日久忘返更屬有曠職守高等廳特通令各級審檢廳所人員嗣後如有應行面商事件先期呈請俟奉指令照准再行晉省謁見尚不允許及未奉同令私自潛蹤來省濡留即以擅離職守論交由委員會共議懲戒以儆効尤云 (山)

●呈請緩丈隨缺伍田不准 某旗協領舒文英等爲籌八旗永遠生計以資經久並擬定章程辦法呈請行政公署核示遵行聞經民政長批示謂查隨缺伍田前經省議會議決呈明大總統收價丈放現在逐漸進行原案非徒爲公家裕餉原並爲八旗籌生計議所請緩丈以籌生計之處應毋庸議 (亞)

●呈報自治會把持不交 行政公署昨據本溪縣知事史久驥呈報署謂前奉民政長轉行中央命令將各省自治會一概取消以免牽執而一事權等因准此當即遵令咨行自治會議長茲據該議長來縣面陳該會所收警學畝捐經各董事等挪移一時未便交代等情知中以此舉係奉中央命令各省既一律取銷一縣豈能獨異故特據情呈請未識張民政長如何核示也 (亞)

●錢知事禀辭赴任 新任遼源縣知事錢恩溥君奉張民政長委任署理該縣知事於十二日赴行政公署謁見省長禀辭聞定於十五日前往履新云 (亞)

●呈請保護電線 錦縣電局以近來電線時有被人割斷情事雖經函請地方官協防保護無如前項情弊仍復不免特呈請交通部核辦聞已奉批令電線爲交通利器奉省地當邊陲又值多事之秋尤須妥爲保護飭咨行民政長通令各縣一体保護不得視爲膜然致誤要公云云 (羅)

●呈請開採封禁鑛產被斥 昨有白漢章等來省假借天寶公司經理名義擬開採煤鑛呈請行政公署收回封禁命令等情當經張民政長批示謂查此鑛內容關係甚重前已盜賣後經村正范錫公備欵贖回業經關綸善在法廳起訴案尚未結所請收回禁令著不准行 (亞)

●趙知事令各區官認眞催捐 瀋陽縣知事趙恭寅君以鄉鎮警餉異常支絀實由催捐不力之所致故日昨飭鄉鎮警長成棨三君轉令四路區官責成認眞督催倘有仍前因循定必記過懲儆云 (羅)

●警察廳嚴防假冒禁烟稽查 警察廳長以該廳禁烟所派有稽查數名在外訪查報告以便隨時緝拿近聞時有假託稽查名目到處招搖希圖詐騙殊於治安有礙倘不設法取締是除積弊反滋擾害故日昨訓令各署轉告各商民週知凡該所派出稽查均有本廳發給憑證以資信守而防流弊嗣後遇有自稱稽查並無本廳所給符票即係冒充立即扭送來廳以憑究辦云 (羅)

●通令緝查炸彈 都督府昨接憲兵營營長王文華呈稱據安東分遣所憲兵長吉陞報告右路巡防步五營函開本營護兵李德春掛號回籍行至鳳凰城步七營門口地方拾得銅皮包一個携帶回家不料即近火盆該銅包突然炸烈當時炸傷三人現在李德春受傷頗重恐有性命之虞希經都督通令各縣一体訪緝矣 (羅)

●妓女拉客釁人掌責 九門外雙盛堂老妓金榮卧晚站在門前見人即拉人多避之適有一某營陸軍過其門前該妓因位之入室撕破該隊兵之衣服該隊兵大怒當責該妓之臉凡七八次該妓始忍痛歸室云 (慶)

●匪寇婚媾 城東十五家住戶劉明文恃勢橫行奸淫不法久爲人士所不齒同屯李姓有女年已及笄頗具姿色劉□涎日久終未遂其目的夢□神思淫心難已日昨夜間逾垣直入女所爲女母驚覺大喊有賊手持尖刀向前驅逐出門云 (文)

●抛故夫而事新夫 城東鳳樹臺附近住戶陳某之妻年方花信性甚淫蕩與山東人李國文有染日久情熱如膠似漆因之訂有白頭之約乘陳某不備其妻竟携帶小女與李某私自逃逸經陳某知覺已遠颺無踪矣 (文)

●柴稈漲價 近數日間柴稈價值暴漲前時每車僅一元有奇現忽漲至二元以上三元以下因鄉農之運柴來城者甚屬寥寥故價格日見高貴也 (文)

●大甲邦屯之搶案 城東一百二十里大甲邦屯某銀匠舖日昨有胡匪五人各携短槍入室恐嚇搶去現洋一百餘元現銀四十餘兩及至報警而匪早已遠颺無踪矣 (文)

●婦人之價格 城東一百里新屯有王某者素以販賣人口爲生日昨由天津購來民婦二名其一年三十餘歲其一不過二十餘歲聞王姓現已將三十餘歲之民婦賣與八家子霍永貴得價價四百元其年少者尚待價而沽云 (文)

●寡婦何有胎產 大東門裡南葦行胡同某姓孀婦年屆不惑其所天已十有餘年平日頗以□操聞昨夜忽覺腹痛醫治無效至夜半忽產下一物人首狗身遍體皆毛落草後未逾數秒鐘而死當即掩埋此種傳聞其固有是事否抑與該婦有隙而以捕風捉影之談中傷之也既有所聞故特誌之 (慶)

●師巡官拿獲盜犯 北關第五警察第一分署師巡官昨晚在大東關水波箕胡同門牌二百六十號住戶院內拿獲強搶城東某屯正犯高發奎品三二名並起獲子彈一百二十粒一併送由警察廳訊辦云 (羅)

●偵獲煙鬼 小東關楊家胡同住戶高文起素有烟癖迄未戒除昨午後一鐘時正在閉燈私吸被禁煙所偵探員探知即時□同警兵將高某拆獲連烟具一併送由警察廳懲辦云 (羅)

▲遼 陽▼

●拿獲胡匪 遼陽城東南第二區管界翁家堡子住有孫永林者本年一月八日晚間被搶當即呈報在案本月十九日經第五分駐所巡長王君道成先後捕獲胡匪四名復于二十二日在鳳界督同限線於東廣屿捉獲匪徒尤啓貴一名併原贓等物一併帶所巡官金振九提訊供認夥今前四名強搶孫姓不諱隨即送區轉送事務所覆訊聞已送交法廳懲辦矣

▲營 口▼

●不慎于火 本邑西門外火車站某洋貨舖前晚八鐘時忽然失慎屋內貨物盡成灰燼一時風吹火猛延及隣房十數間當經消防隊及警兵等多人盡力撲救至十鐘時火勢始息

●禁止私販現洋 本埠市面近因紙幣充塞現洋舊形稀少又兼各銀行紙幣信用蹉跌不能同一行使金融於是滯塞圜法更無標準長此以往營埠商務前途將爲大受影響王觀察使有鑒於此一面佈告維持金融一面令行警廳禁止現洋私運庶不致圜法敗壞商務因之墜落焉

●組織高等小學校之先聲 埠南五臺子村設有初等小學校一所前因經費不足行將解散後經邵家屯會首邵奎仁等將邵家屯房捐撥助該校得以支持至今近聞該村會首等昨又公同會議擬在該村組織高等小學校一所日內即可出示招生云

●律師騙錢 韓德榮之子前經王昌峰韓永鳳作伐聘定同屯王玉隆之女爲室去年舊歷八月間王某有嗣另字携帶妻女遷移來營經韓德榮跟追到營遇見扭赴法廳起訴法廳受王某之運動竟擱諉不理已誌前報茲聞韓德榮於上年舊歷九月間以大洋六十元委任律師田霖赴廳辯護不意田律師得欵而逸至今數月亦未露面聞韓之錢係息借而來既不得媳又復喪財嗚呼司法小民將以何者爲保障耶

▲蓋 平▼

●預警捉賭 城廂預警所預警馬某本河南村人素知邑南黃家大桊預警黃某家有賭前往緝捕詎黃某會同多人勢欲動武馬某等乘間脫逃回所捏報歐打等情請求馬步警二十人於半夜時至該村捉捕搜查二十餘家以致雞犬不寧云

▲大 連▼

●坤伶抵連 坤角金鳳凰於日前抵連在慶昇茶園演唱該園營業當必有一番興盛焉

●販賣人口者何多 昨水上警察又捉獲由上海販來之良家婦女數名當送累罰辦云

●天然痘流行 昨聞警長云日前謂家屯附近居住之華女染天然痘者數名近在加賀町又有日人數人均染該症官署將病送至療病院調治現下官署格外防範以杜蔓延云

▲安 東▼

●茶園料理館之興盛 現値陰歷新正連日商民歇業休息保善及慶昇兩茶園生意頗見興旺每日坐客不下千餘人西崗子日本料理館中國娼寮亦不似平時之門前冷落矣

●茶園營業之發展 本埠大觀茶園近來營業日形發達推原其故由於角色超群而看白戲者又復幾希從前天仙之倒閉受此影響殊非淺鮮今大觀茶園爲維持營業起見呈請添派圜巡警數名以備打票時之輔助該園起色蓋有由也

▲鳳 凰▼

●拿獲賭犯 城後住戶周某素嗜賭不時開設賭局月之九日夜間在家設賭未加防範被警察局巡兵吾知突入拿獲在場同賭者共計四人當即拘至局所交由局長罰辦云

月之九日爲舊歷元宵佳節街市商民仍然遵照舊習懸燈慶賀於十點鐘時南街龍鳳寺後有羅圈舖主人張某以時屆佳節設賭作戲諒亦不妨不期警察聞信突入拿獲閒當場被獲者共計十人經警長判令罰欵四百元取保開釋云

●學堂開課 去歲年終時本城各學校遵照定章一律放假度歲近因假期已滿故於十日派人通知諸生一律到堂受課云

▲千金寨▼

●區官不得罰辦煙賭犯 撫順縣知事裘君炳熙日昨發出布告在案□各街粘貼略謂各路區官知悉所有拿獲煙犯賭犯不准隨時罰辦倘有所獲應即押送縣署照律罰辦云

▲柳 河▼

●巡防隊拿人罰欵 分駐柳河後路巡防隊官邵品三舊歷去歲十二月二十五日率隊四十餘名赴鄉子鎭以拿匪爲名在街上遇人便將街上所走之紳商等共拿去四十餘人罰洋一千餘元該管上官置之不聞有軍政之責者盍查辦焉

▲鐵 嶺▼

●禁止賭博 邑內人民仍沿舊習慶賀新年一般賭徒乘隙設賭實屬有碍治安是以警務事務所日昨出示佈告嗣後如再有賭錢者一經拿獲從重究辦云

●學堂放假 本邑男女各學校以月之十二日爲中華民國南北統一紀念日照章放假一日藉伸慶賀軍警政界亦均懸旗結彩放假一日以資休息云

▲開 原▼

●王加龍爲子休妻 南街六社胡同居民王加龍品行不端久爲隣人所切齒其子某納娶木林棧王姓之女爲妻過門數載頗守家規王加龍心懷叵測竟爲其子休妻令木林棧退還財禮該婦母家爲無故休妻世所罕有若女果有敗壞家風之事自屬應行現決定起訴法庭論王加龍難免申斥焉

▲昌 圖▼

●煙鬼刼運 北大街濟昌號財東王勛齋素有烟癖迄未戒斷近因公令森嚴未敢吸食藉嗎啡爲之抵癮除每日自已私打外且私自販賣藉獲厚利昨(十一號)經戒烟會調查員張從周君偵知當即偕同巡警拿獲搜出嗎啡藥一瓶藥針桶二果一併帶交警所經金警長檢驗確鑿即押拘留所聽候罰辦云

▲法 庫▼

●學校之苦況 本城各校於日前開學適値收捐改組欵項缺乏兼之物價騰湧新桂米珠各校開辦棘手莫可言狀惟聞城南師範校長周用三君慨然墊欵若干購辦稀楷若干粳米几石然亦不過暫濟眉急難於持久至於他校不能如斯故各校職教員雖未爲溝中之瘠殍亦儼如枯廟之老僧矣

●法庭之揶譚 本城有王寡婦者向開褒舖一日被某人因事控告於審檢所及到堂質審法官向王寡婦云某人所控者乃汝子也汝來何爲王寡婦云吾子久患眼疾不能理事故吾來代質耳法官云汝年已老耄恐言語顚倒難結此案王寡婦遂厲聲對曰吾非嫁汝年老何妨幷有許多不遜之語法官亦無可如何遂即退堂定期再訊

●陸軍敎練所舉行畢業 駐法庫陸軍步兵五十五旅旅長張君仙濤熱心軍事組織幹部敎練所揀選本旅聰穎兵丁百餘名入所肄業再所內一切章程以及敎授法頗稱完備近日都督府特派二等參謀官白君屆都監試畢業云

▲長 春▼

●城內出現無頭案 自陽歷度歲以來胡匪迭次入城搶刼屢誌本報刻聞日昨四區界內厲面胡同出一無頭命案身首異處經巡警報知該區轉報總局未悉能否破案至於致死之原由容訪再誌

●濠塘失竊 北門外第一泉濠塘因內容汚穢生意冷落近聞招呼人手又復稀少日昨益塘室有客正在洗澡之際被小偸乘隙而入將皮襖皮坎肩一幷竊去並竊去掌櫃之錢包一個內有官帖百吊當即報知崗警未悉能否查獲

▲哈爾濱▼

●牙醫國手 三道街美昌醫室張君少泉係美國醫學畢業研究牙術有年所有牙症經其施治無不著手成春修補牙齒尤爲精美近來大有應接不暇之勢若非技術精明曷克

▲吉 林▼

●製襪公司之內容 日商某在東馬路所辦之製襪公司開業以來大受各界歡迎茲探其內容如左 (一)該公司現有製襪機十二盤按日來學者八人尚有八盤機器缺席(二)凡到該公司求學者多係十五歲以上至三十歲以下之女子(三)聞其畢業期限以六個月爲限(四)按日上課時間自早九時起至晚五時止(五)担任敎授者爲一中國人但年齡甚輕與學各生又多係年青之女子故敎授法則表贊成而於敎授者頗不爲然

●慶賀元宵節紀盛 舊歷元宵日商民一律休業相與慶賀茲紀其種種如下

▲灯彩輝煌 十四十五兩夜通城商民競賽灯彩大街小巷如同白晝龍燈舞過而走馬燈來家家戶戶無一處不懸燈彩金吾不禁洵大觀焉

▲花炮不絕 近日節屆元宵草市中灯花爭又爲開業應士紳大賈咸出重資購買花燈而即慶祝節令之與會每夜燃放觀者塞途

▲遊人如織 每至夜闌街市觀燈看花之人蜂擁蟻集馬路之間幾無隙足之地幾車馬多有不通行者

▲警區加崗 是日各警察署以街市行人驟增誠恐有匪人溷事致碍公安故均令各分所加崗保護以靖地方云

▲雙 城▼

●貧病自縊 關帝廟前柴草市西有一無名男子因久病不愈囊空如洗貧苦無親友即在廁所吊死當經巡警看見一面稟報一區傍乞丐掩埋云

花界消息

●云乎不思 予抱病旬餘身輕如葉骨瘦如柴精神纖穗雅不願入熱鬧場致煩惱日昨有鄉人張君堅邀恭議情意殷殷不忍固却強整我以衾綢隨以履入東門繞西城赴酌於宗人府適鄉人張三王四二公子在座飲畢二公子又强予作北里遊偕之新一街天福部小桃仙兩校書往閣茶敘張三公子接識小桃王四公子接識鳳仙小桃與鳳仙別有一種風情其遇遇逢差頭不疏慢該校書体貌俊俏舉止大方與尋常有上下床之別至鳳仙待客泊爲朋施則滿手段面面俱到面白如雪神清似水眼光斜睇我見猶憐走馬諸君謂予不信請買車一行實地調査倘亦許予言之不謬也

●伯勞飛燕各西東 二弄蘭香閣當班江五於客律審規均不甚講究自往紅與該班司賬王來華軋姘未久寶寶等與爲伍調入天喜（今名川寶）今桃紅已調同樂該班又調出三人頃刻間風流雲散矣茲將調查所得彙錄如下

小銀子年十四容顏嬌好媚眼含波飛燕身輕可作掌上舞於陰歷十九移轍新一弄留香館行見枇杷門巷游客如雲自是意中事耳

金香雲富有經驗無論生張熟魏一視同仁迨佛氏所謂皆大歡喜是也近來妓女多染時髦習氣而香雲抱穩靜態度故識之者多有相見恨晚之慨於二十移轍吉祥傳語 君揚速往捧場

紅寶寶觀其神情似是勇棄爲花者若與聯床對語雖客往復生難必其舉行盛典因□範不堪承教勞驅有雨灑沙澗地軋釘踏濫泥之弊亦於二十調頭總勝語云臭泥鰍當必有濁水獺然歟否歟

永樂桂卿號素娥年十八歲神女生涯願不寂寞聞已應□頭弄同陞之聘訂期十過班傳語一般靴弟靴兄屆時當預備龐然大腹飽嘗米湯滋味另一人缺席余當報以幷州快剪如何

天喜菊卿爲廟中之佼佼者偶與談及聊齋石頭記等說部俱能發抒己見實爲平康中不可多得之人鐵君何修得此賦友令人羨之而又妒之

瀟湘館蘭芳(原名芳園)徐娘風韵不減當年前供告余係陰歷二十日紫仙調入從此拔趙□易漢轍後來居上拭目俟之惟以不承認余爲主任難免將人坑死

工廠機器、工程材料 五金雜貨、一概俱全
金銀鐘表寶石首飾 東西洋貨一概俱全
諸機器設計製作 鍊鐵鑄鐵工作

猪飼胃散

此藥專治飲食胃消化滯飲病類不寒返胃飲食過多惡心嘈吐氣悶胃疼痛胸痛眼疼大便不利小孩兒返乳腹硬便等胃脾諸症須服此藥能開胃健脾功効加神

價 十錢 廿錢 三十錢 五十錢 壹圓

本舖 日本大阪市 猪飼史郎

振替大阪七七八 中國各處設有代賣處

頂上洋白糖

英商 太古洋行

保火險公司

東三省各處均有代理

東洋無匹 眼科靈藥

總治時行目疾火熱眼症眵黏腫痛白翳青盲赤筋努肉之疲難開羞明畏光迎風流淚視物不明等所有一切眼症均點用此藥水應手奏効神奇無過於是

製造老舖 日本大阪 參天堂大藥房

敬啓者本銀行前奉民政長訓令改爲官商合辦已派談總辦同商務總會邀集股東會議一切現定於陽歷二月十四號即陰歷正月二十日假商務會爲會議之所各股東請於是日蒞會外埠各股東尤望早臨庶免延悞恐未週知特此登報聲明此啟

興業銀行謹啓

君患咳嗽噴嚏乎 (二)

君患傷風咳嗽乎如患之則一日不可遲延當立服**司各脫乳白鰵魚肝油** 因此藥能除免傷風咳嗽防止危險症候

君須知**肺部炎症 胸膜炎症 氣管炎症 肺病 劇重喉症**甚或可投之**癆症**皆由傷風失調所致蓋勿早服**司各脫**乳白鰵魚肝油既能使病速愈又能致身體各部有力使君之體格強健能格外抵禦各種疾病英國地多雨霧俗名雨霧之國國中男女老幼多服**司各脫**乳白鰵魚肝油以護身體免患**胸部喉管**各症即此可知此藥功用之大

惟查市上有奸商等希圖漁利製成假冒之品諸君當知所愼防切勿購買宜向藥舖要求眞正**司各脫**乳白鰵魚肝油有三十九年之名譽者認明**封面上漁父負魚**之**商標**如封面無此商標即非眞品不能有最良之效果

奉天經理處 仁太洋行 (中電二百零二號)

恆泰金店廣告

本店開設大西關大什字街西路南朝北洋式門面收買荒金發賣足色金條金力首飾銀首飾盃盤器皿俱全無不精巧各蒙各界諸君惠顧本店**滿漢赤金紋聘請名藝研究時式外式花樣克工資格**

再者諸君如欲定做何式花樣議明至期萬無遲悞有無恥之徒以低色混市各界諸君認明本店圖章爲據尚此奉佈

中國電話一百二十號 本店謹啓

● 養腎內補丸

總行奉天延壽堂 分出行發 長春 大連

直隸萬芝堂宋家藥局

蔘茸補腎丸

此藥以參茸爲君參乃靈草大補元氣鹿乃仙獸胃通百脈培養氣血之摯藥和爲丸劑善補男子腎寒精冷陽痿不與與而不久精神短少聰髓空虛腰疼頭暈耳鳴眼花□骨痿弱虛勞咳嗽以及婦女經水不調下元虛冷亦白帶下久不受孕而不固當經半產腰眼疼痛骨蒸勞熱等症服此藥添精神□質色壯陽種子延年益壽此藥每罩價洋貳圓毋六圓拾元

立止咳嗽藥

本堂宋醫祖傳成方專治男女老幼遠年近日諸般咳嗽癆損勞傷等症此藥善能止嗽定喘清痰養血痰中帶血不論年深傷勞咳嗽抽虛痰喘睡臥不安飲食少進內傷外感貼經不清此症管保去根永不再犯此藥能補能能清能散病輕者一兩付即愈服此藥立見功効百發百中每付□洋四角十付價洋三元五角整五付價洋一元八角言無二價

神效虎骨藥酒

此酒專治男婦中風中寒左癱右痪半身不遂手足麻木筋骨拘攣口眼歪邪腰腿疼痛步履艱難以及小腸痛氣疝冷痛等症速飲此酒立見奇效每瓶銀元六角

開胃止痛丸

此丸專治男婦老幼心口疼胃腕痛食水停滯鬱氣脹滿寒積冷痛癥瘕痞塊嘌吐惡心肚腹乍寒作痛噎膈翻胃噯氣吞酸不論新久者可服之百試百應每付二丸價洋三角言無二價

老山人蔘膏

大補氣血開胃健脾 每瓶價洋一元

眞正虎骨熊油膏

當治腰腿疼痛手足麻木 每張價洋三角

各埠代售處

安東縣福源永 吉林省興順恒 寬城子裕□恒 開原增□昌 錦州福順長 東平縣德順興 寧遠州順興德 虎獐屯振聲海 農安□玉茗順 遼中縣永升當 鎮安縣長發德 懷仁縣長隆泉 營口人和昌 大連天和盛 大孤山中和益 遼陽利順德 田庄台義增恒 康平縣玉成合 長春府祥順德 千金寨德源通 八面城同義與

大連三義成 伊通州敦升當 營口廣順號 昌圖府□昌和 新民府利順東 阿什河福升堂 公主嶺□隆 海城天馨□ 磐石縣興合當 法庫門□生永 臨江縣□會昌 雙城府乾順酉 本溪縣張碗舖 蓋州恒裕堂 公主□永與盛 岫巖州□聚□ 北林子義升東 通化□聚源東 □德縣泰和厚 奉化縣德聚源 牛莊滙隆溢

山海關萬源隆 山城子源恒店 通江口義□泰 義州永豐號 孫家台華興隆 撫稔堡萬興源 西豐縣東興順 鐵嶺永聚東 □□樹廣隆億 海龍府□興合 大東溝泰盛恒 哈爾濱天□源 綏中□永增興 錦陽府慶德厚 寧古塔元吉當 廣寨立發號 大石橋日陞宏 郭家店永興茂 孫家台增益昌 鳳凰城益順公

太醫院宋醫考驗立案發給執照官准舖戶代售此藥各省府廳州縣均有代售

奉天省四平街雙合德代售鼓樓南大吉祥茶莊代售鼓樓北福陞書局代售本堂開設直隸省昌黎縣南街門面三間便是

英文速成學校添招學生廣告

本學校擬新招男女小學生各一班分教授學額以五十名爲限年齡八歲以上十五歲以下爲合格定期陽歷二月十日開學如有志學英文者請先攜保證金一至大南門裡金銀庫前胡同四百一十七號門牌本校報名此佈

內外其手

鐵邑鄉董佐 陸軒田鏡如預警總長孟昭孔辦理清賦本宜奉公守法乃竟勾通縣署科員劉錫九劉雨臣通同舞弊內應外合多遇農人報地無不從中漁內茲有馬圈子處宗室鳳和等冊地竟被孟昭孔捏名孟室山劉錫九捏名劉福廷劉雨臣捏名劉德會領三千餘畝故被業立案知稟請縣署竟牌示以宣統二年請賦定章現逾三年之限即在原業四至以內應准他人報領殊正謬批核與民國元年暫行變通請賦辦法再行展緩一年竟爲掩滅構成一百四十七條第二項規定圖利自已者

鳳和謹白

● 海龍縣公民舉發幫審高樹棠枉法貪贓之露布

溯自共和建設首重司法而關外司法之弊昭較專制尤甚幫審員高樹棠自到差以來貪贓枉法罄竹難書茲略舉數則以供各界諸君參核

(一)綹匪搶劫二龍山巡警分局槍械四命戈獲正犯周鳳峰周高某得賄八百四十元保出賓與棧過付從此其犯周峙峰得以逍遙法外矣

(二)劉鳳春女子強姦孕婦該羞忿抱子投井共殞三命高某得賄二千五百元烟土五十兩經高某之親戚姜某與西丰縣劣紳楊鶴堂過付而犯者遂免垢于九泉矣

(三)山城子區官方自安與高樹棠有密切關係屯民殷武因家貧央劉蘊子介紹將妻麟與紳義除現付外當欠身價洋二百元由姜振海作保其婦不堪其虐而逃去姚義反控王武串妻騙財該區官方自安竟用非刑迫令王殿武與姜振海有通同作弊情事而該幫審員與方區官狼狽爲奸勾合監督有此原因什襲中賄款互相充塞矣

(四)有齊秀峯者向無正當營業因官高審之之保護在家大肆設賭局故屯區云審正窮吃正窮小民指富剝削秀峯區官竟審事利安得廉明官長按法一雨毒蟲云云

海龍李葆忱謹白

往上海定期輪船廣告

神戶丸 二月十九日(陰正月廿五日)正午

榊丸 二月十四日(陰正月二十日)正午 同

大連開 每禮拜四 每禮拜六
上海到 每禮拜一 每禮拜六
上海開 每禮拜一 每禮拜三
大連到 每禮拜三 每禮拜五

一等票日金四十圓(二等)日金六十四圓(來往)
二等票日金二十五圓 四十圓
三等票日金十圓

本事務所及在營口遼陽奉天鐵嶺長春各站均可發賣聯絡船車票

兩輪船現皆備有無線電以期迅速通信而謀乘客之便利

南滿洲鐵道株式會社 大連埠頭事務所

日本郵船會社瀛船廣告 由大連埠頭起

高砂丸 二月十九日(陰正月廿 日)往門司神戶橫濱

相模丸 二月廿三日(陰正月十九日)正午往大沽

相模丸 三月二日(陰二月初六日)往長崎門司橫濱

日本郵船會社代理店 三井洋行大連支店 電話(三一〇)(四六〇)

乘船票由本出張所自買如有乘客請來本所購買

井上誠昌堂藥房

滿洲各地在所支店

奉天十間房路南 **滿洲總支配店** 振替口坐大一八四番 電話長一三〇番

奉天小西關路北 **小西關支店** 日本電話五一番 支那電話一四〇番

大連大山通二丁目 **大連支店** 振替口坐大連三〇番 電話長一一六六番

安東縣市場通七丁目 **安東縣支店** 電話一五七番

安東縣市場通四丁目 **安東縣支店** 電話一六四番

公主嶺鮫島通 **公主嶺支店** 電話一七番

東清當廣告

諸君請看小西關太清宮後東清當由陽歷新正月初十日即舊歷臘月十五日改定十二個月期滿按月四分行息如有以前所當之物仍照舊章辦理

東清當謹白

保明眼藥 POMINYANYO

眼疾靈藥 神效無比

世患眼疾者不少當初輕微之時忽治療遂致不治雖凡人不論男女一日失明酷峻悉儘花傑之才婦不能一揚其天才全能人如大器宏坤十中名花徙隱深谷錦繡職事才意見官可謂人世之最大不幸矣也

本藥係有名眼科醫學大家處案新發明眼疾靈藥專用眼科試驗保証其効一無不見効本藥雖以治輕重眼疾之由飛眼科術所上必須靈藥矣

主治 風火眼疾 眼邊爛皮 眼瞼爛 灰障目 流淚漏 羞明畏光 赤筋努肉 癢痛 白翳青盲 一切眼疾 皆治有効

總發行 奉天城裡鐘樓南路東 製劑本舖 **長壽堂大藥房** 振替貯金大連一六番 電話三十四番

發行目錄 東西兩洋有名對症丸散膏丹醫治用工藥材醫療器械其他器具衛生材料品類各地藥房洋行均有出售請全切購買

乾元溥金店

本號開設奉天城內鍾行西銀行胡同路南向北新三間歷有年矣物美價廉久蒙各界諸君惠顧今本號特由津申聘請名師研究五族應用時式各種花卉首飾盃盤器皿精巧無不俱全專造赤金代簽手鐲表鍊手留各樣民活一概俱全童叟婦女無欺諸君賜顧者請認本號金字牌匾不悞主顧

本號謹啓